神州日報

National Herald.

每天大小三張　售大洋貳分

神州日報一千三百五十六號

宣統二年十二月初八日

西歷一千九百十一年正月八號

星期日

上海貧兒院管樂隊出隊吹奏

本院試辦軍樂隊以來承神商學界招生吹奏萬分感激茲念技藝漸熟貧兒年幼奔走爲勞王士辭謝不能少盡義務深厭眾現與管樂主任邢亞雄先生商定自宣統二年正月一日起願吾儕牲材力不論婚喪喜慶皆可出奏有一切收入悉充賠辦樂器經費先以一千元爲限過限即應招備毁各界邀定約期不悞價目如下◎八兒一領隊半日十元全日二十元◎十六兒一領隊半日十八元全日三十二元◎二十四兒一領隊半日二十六元全日四十八元◎三十二兒一領隊半日二十四元全日六十四元◎路送加倍◎外埠旅費照加

萬國體育會廣告

啓者本會爲強健種族振興民尚武精神起見前經一千餘人開設體育場現已修築工竣凡體育習慣球健身各種技藝之所無不布置井然現須先向本會事務所接洽經董事認可後方可租借凡租借者皆須遵守本會章程學界軍界同胞如有借用本會體育場運動會本會自當勉盡義務不取租借之費惟爲可惜本會以萬國命名各國紳商之入會襄助者頗不乏人尚望我同胞之有志再上海一隅各界同胞人才濟濟上任以有用之精神發棄於無用之健身尚武者惡然肯來貿襄斯舉庶我國體育前途不讓美於歐西矣如欲報名入會請至靜安寺路二百廿六號本會取閱章程可也

新舞臺特別廣告

本月初八禮拜日爲上海醫院演劇本臺全體藝員義務幫助上海醫院常年經費保全體之健康冀永久之幸福恐未遍知特此廣告謹啓

魯麟經理歐春火險公司廣告

本行經理德國歐春保險公司經在中國數十年承蒙商界歡迎今因推廣生意另設保險事務所在三馬路十二號樓上由代理西人亞乃爾君經手專保中外南北市房產生財貨物倘有意外本行經理自主之權衡賠償格外迅速如蒙光顧請臨格外優待　本行謹啓

電政局招收電生廣告

資格　身家清白年齡十四歲以外十八歲以內體格健全

程度　得有初等小學畢業文憑或高等小學及同等學堂修業證書文能作百餘字論說英文有二三年程度算法至命分並習過淺近輿地

報名　自十二月初八日起至二十二日止時間以每日下午一時至四時　上海英租界松江路一號電政局內　隨帶履歷及證書並開具三代履歷親赴

考期　十二月廿三日　考取者由本生借同在上海之殷實舖戶爲保證人到堂塡立志願書及保證書後以備明正到堂肄業

學金膳金免收

同濟德文醫學堂招生

要知章程規則及報告書者來校取閱考期定於宣統二年十二月十三十四日及三年正月十七十八日詳細章程見本報後幅第三頁

女子職業學塾遷移廣告

本塾始創在西門外三益里於十月念九日遷至城內西倉橋演北首三十一號擴充校舍添招新生定於十二月十五六正月十八九日下午拾考至詳細章程來校取閱可也

常州府實科中學堂於十二月二十一日招考新生簡章已詳十二月初一日神州民立及時報

留美豫備學堂招生

自政府預定每年咨送留美學生一時學界青年無不奮志壯遊然或礙於所學之不同或限於程度之不及恨不得一相當學堂以爲預備之地北京游美學務處雖設有肄業館然定額有限向隅者比比皆是同人等有鑒於此乃於上學期組織斯校以授課程開辦以來成績頗著四方學子來游日衆今復添聘教員擴充校舍且招致新生以宏造就茲將學生條例列後

（一）試驗科目　參照北京所攷及美國各大學科目程度斟酌損益在本校卒業成績最優者且可**直送美國**　插第六學期班者考國文英文代數平面幾何生理學歐洲地理希臘史插第四學期者考國文英文算術代數至一次方程插第二學期者考國文英文算術至比例

（二）收費　每學期寄宿生六十元通學生二十四元閏月寄宿生加十元通學生加四元書籍操衣費自備

（三）年齡　十五歲以上廿五歲以下

（四）報名　上海愛而近路均益里本校自臘月初五日起至宣統三年正月底截止先交報名費五角取者作學費不取者發還

（五）考期　臘月十二十三兩日宣統三年二月初一初二日到本校考各科試驗取者如期進堂

附件　如第一學期或第三學期學生有來報名至三十五人以上本校可以爲之開班報名不考及已取不來者概不發還文英算各部但人數不滿本校則不試驗並退還報名費所有各科功課表及章程報名時到本校取閱可也

監督李瑞清　校董　喻兆蕃　陳三立　喻兆芬　熊希齡　田寶榮　劉光典　俞明震　朱葆康　胡文達　仝啓

麵粉廠主人　工廠管理人　輪船局主人　均鑒

本公司煉油廠近新加擴張添設機器製煉各種機器應用之滑油以故決議時時以拍賣之法銷售各種出品藉以疏通油廠多出之貨其餘詳情容後宣布屆時即可向本公司索閱貨樣及詢問一切詳情也

◯上海九江路七號亞西亞火油公司總理華生謹啓

電政局展設安徽六安寧國電綫廣告

本局奉郵傳部飭展設六安寧國兩處綫路現已次第告竣於六安州寧國府均分設電報支店業經開局通報照章收發官商各報特此佈聞

The National Herald, D 161, Shantung Road Shanghai, China.

Telephone No 3428 Telephone 4877

安徽義賑分所長源泰廣告

益善堂洋十元　胡執甫君經募來　王剛峯君洋四十元　無名氏洋三十八元　果仁堂洋一百元　陳采臣君洋五十元　施仲範君洋兩元　樊赤階君洋兩元　兪濾泉君洋五元　無名氏洋五元　無名氏洋兩元　淩季潛君洋六元　唐佑先君洋四元　程貴成堂洋四元　王烈生君洋五元　易大木利君洋五元　蕭華堂洋五元　望雲書屋小洋九元九角　沈實楚君洋十元　朱鴻生君洋五元　張志嘉君洋五元　汪日庭君洋五元　杭州汪子谷君募來洋一百八十九元　友于書屋洋十元　聚豐木行洋十元　優順興米號洋五元　特此登報以揚仁風

安徽義賑分所長源泰廣告

旅滬安徽義賑公會第三次募來洋二四元一百十七兩八錢四分八釐　李修梅君錢二十吊　恆裕同人洋二十元錢十吊　再第一次德記棧洋　同人洋二十元　小洋二十二元四角　洋三十元　益豐同人錢十二吊　洋十五元　萬和莊銅洋一百十七　俟登德誠棧今更正所匯來之洋由豐泰莊代匯內毛洋次洋耗水及匯費均是該莊總辦不計永讓大善士源源而來造福無量

建築新法出版

此書爲資政院工程處張鍈緒君所著首論瓦木油飾各種施工方法次論採光通氣疏水取煖各種計算規則他若劇場病院學堂工廠住宅之繪圖布局無不言之綦詳插圖一百四十餘個凡不明建築西式樓房之人熟讀之即能自己打樣而經營工程及置買房產諸君尤宜各置一編藉資參攷書出無多先睹爲快定價大洋一元寄售處各埠商務印書館

江西刷印所開幕廣告

刷印一業爲開通風氣之利器近世刷印之發達於東西兩洋吾贛僻處內地印刷器尤所急需同人等有見及此爰不惜重貲延聘著名工師購辦新式機器各號鉛字各種新式鈴磁花邊並製照相銅鉛鋅各板雕刻木戳精印五彩石印凡關印刷器具無美不備無奇不有專印書籍圖畫報章雜誌憑證股票傳單說帖行單發票告白宗譜表格簿據五彩月份牌各式照相名片工精價廉定期不誤○本所開設江西省城內百花洲後街（即洪恩橋下首曾王廟）石庫門面耳門在百花洲石公祠對門

南昌神州日報分館現遷移百花洲後街江西刷印所內特布

南洋勸業會得獎名冊

附審查職員錄

寄售處　南京啓新書局　上海商務印書館　各省埠商務印書分館

中國公立醫院增設租界分醫院第四次廣告

遵請著名化學西醫在院化驗病人身上之血液剔分是否染疫以期查驗鼠疫分外周密本醫院開設在寶山縣界天通菴路商公所西首補籌地各處時有受疫之鼠發現其原因係從外海輪船附帶而來根株實難杜絕且查香港廈門等埠鼠疫一症業經工部局所指定地段黃浦仙女醫士及前次檢查一律告竣並無危險常不可不加意防範鼠疫發現地段本醫院仍當派出華醫隨時檢查以重生命而安人心凡患普通病症者紛紛來院求診欲爲留治不合定章惟既承信重擬議一視同仁之義路巡捕房後門天津路八十號分醫院增設中外公立分醫院以資便利擇定於本月二十五日開院病房專備男女體面紳商各界及女界分醫院之用另設普通男女病房以備各居民住院數愈鉅非賴衆擎易舉所賴各界實業旅滬官紳各界鼎力贊助或捐款或捐月捐或隨時捐助

公鑒　黃浦灘華安保險公司　上海商務總會　中旺弄茶葉會館　東新橋洋貨商業公會　中國公立醫院　新聞報館　時報館　中外日報館　神州日報館　同啓

華洋義賑會經募江皖義振事務所

本會因皖北之亳宿渦蒙壽州暨蘇省之邳睢等處均患水災亟待振救經中西大善士於本年組織此會辦法除電歐美日本各國分頭勸募外本埠收捐處由江皖督振正金銀行四川路慎裕號朱葆三君經收敬祈廣拯飢溺勝感祝事務所在四馬路新聞報館九號樓上電話三三七七

江皖督振正金銀行　四川路慎裕號　福開森　沈仲禮　謹啓

懷寗義振募捐啓

君子莫由生之等如以厭惰之必要潤仁人君子而緘口不言府遂爲呼籲以時勢艱難不能……

醒世小說　繪圖新上海再版

全書洋裝分爲十冊　定價二元　減收七折

一冊二角照碼七折外埠函購郵費自理

是書大小說家陸士諤君最近之傑著其中描寫上海近年官商各界及流氓馬夫之神通騙賂串囑之伎倆祕密

滑頭女嫖客　**台基子女**　**新出上海暗殺案**

上海麥家圈元記棧後廳改良小說社啓

新小說出版　請看

◉**繪圖新西廂**　是書借一才子一佳人演出一種曲曲折折怪怪奇奇不可思議之鑽穴踰牆之手段以假冒真以此遊戲　卒至案破奸懸　裝二冊定價三角五分

◉**繪圖新西湖佳話**　風流疑案　偷香　有劉梅慶之色魔與童惜娘之詞史　風流趣話步步引人入勝　裝一冊定價二角五分外埠函購郵費自理

上海麥家圈元記棧後廳改良小說社總發行所啓

醫學報廣告

本報以提倡中西醫學灌輸智識爲宗旨內容分社論學說醫案醫話譯叢五門材料豐富說理精湛而譯叢一門悉心歐美醫學名家最新之著述由英文譯出尤爲本報之特色月出兩期分印兩大張零售大洋四分全年連郵費一元二角已於十月朔日出版送閱三期不取分文閱後訂購報費先惠如外埠本埠有遺漏之處可函達上海中英藥房暨後馬路中旺弄李幹卿醫寓乃安處取閱可也總發行所上海後馬路中旺弄李幹卿醫寓　乃安謹啓

上洋裕綸綢緞號廣告

本號自開創以來今蒙各界歡迎咸稱貨真價實無參差之弊足見識鑒別貨色眞偽自有精美定價從廉答賜顧雅愛　信孚寰宇

大馬路口三層樓洋房門面便是　電話第一千三百七十八號

駐滬安徽義振公所第二次義振第十四起廣告

計開

一收新聞報館經募豆洋一千一百七十七元規元二百兩小洋二角銀項圈一個鐲大小洋廿元四角蘇省路股三元收據一紙

一余壽卿君經募洋一千元正

一民立報館經募金陵臨名氏家女足疾速愈捐洋五百元

一何伯良君經募餘慶堂洋五十元許述記五十元敬止堂二百元述本堂五十元勤貽堂五十元慶雲堂二十元愼思堂二百元裕豐隆五十元福和祥五十元聚盛五十元大生五十元公生隆三十元寶慶堂三十元恭壽堂一百十元復茂莊十元李仲蓮四元李木木十二元同餘莊五元　特此登報奉揚　仁風

特別廣告

奏辦安徽全省鐵路勸股票五十五會正票五十一會附票十二月二十日在蕪湖總公司當衆開標特此廣告

本館特別啟事

夢覺君鑒敝報所載金氏小說頗爲社會所歡迎外埠各報轉載者不下十數家近因作者抱恙以致間斷稍緩當即續登以慰雅意特此奉聞

社論

減租問題已成罷市矣

金剛

急景殘年。窮陰紂絕。萬象森沈。近頃之上海。隨觸隨受。皆見悽慄之景象。撫時感事。實足令人傷心。乃因減租問題。至今未能解決。相推相激。又有昨日之罷市出現。此誠上海之大不幸也。

考吾國商界罷市之慣例。由來實久。約而言之。率爲對待外界之事。而起。其中含有要求性質。蓋與考生之罷考如出一揆。然亦往往有效者。以由吾國專制法度有以助之。蓋專制之治。以靜謐無事爲貴。故凡罷考罷市。在例皆有受其責者。以故主司之官。遇此事時。在上者竟可不問是非。而以辦理不善責之。是以職司之官。欲求靖謐無事。以飾太平之治。故於罷考罷市。不能不視爲及身之災。而必弭之以彌縫之術。此其所以往往有效者也。

然而此次上海罷市。則與上言之事勢截然殊致。故其效果。殆不能與上言之罷考罷市者同期。而可視爲對待外界之具。彰彰明矣。且上海前此罷市亦曾數數見。如寧波會館之役。如大鬧公堂之變。顧其性質。終與此次不同。是則言此次罷市。而必求其舉似之例者。其殆如今世歐美工人之同盟罷工乎。雖在同盟罷工。只要加工價爲的。此次罷市以要減房租爲的。其表面之增減。確有不同。然其要求之隱愫。終出如一。故此次罷市。殆可以視如歐美之同盟罷工也。

又考近世歐美同盟罷工。其機緘率發於雇主與工人之間之不平。此次罷市房主房客。固亦積有不平之點。則從其外而觀之。又可判爲吾國商人權利思想漸次發達之明證也。更就此次罷市與上海前此罷市比較。亦足以見吾國商界之有進步。蓋此次罷市。毫未見有暴亂紛擾之象。且其秩序晏然不震。匕鬯斯固足以表見吾國商界之漸有閱歷。漸次進化。故其安定之象。大異於前。曾無歐美罷工時。劵紊之狀。此尤足以表證吾民之能守律尊秩序也。顧其手段方法。既與歐美之罷工者。流於一致。以今爲金錢世界。資本家之勢力多極雄厚。往往工人罷業以行之。要求在勢不能久持。轉授資本家以扼吭拊背之具。終致罷工之效。歸於消沈。其或適以自傷。此其事例固又不而非一矣。今吾商界之資力。雖與歐美之勞働者有間。然其連合之實力畢竟多遜。房主而雖固結。況又出於商業凋落之餘。平此吾言念及茲。而不能不爲吾商界憂危者也。

雖然此次要求減租問題。自明者觀之。其間接振市之利益。固仍歸諸房主。矧以房主房客其階級情誼。固較諸歐美之雇工與雇主爲親。即爲房主者。於此之時。固宜生有相睏相恤之感。而不可膠固不化。但貪眼前一覕之利。以逞胸臆之偏。致使利害相磨。激成焚和之火。以貽兩造重大之不利。斯則於此問題凡有關係之人所宜會觀其通。愈設善法。以求兩相維持。此又記者之所切冀者也。

電傳宮門抄

十二月初七日　召見軍機　盛宣懷　吳郁生

電傳閣抄

十二月初七日內閣抄奉

上諭山東鹽運使員缺著方碩輔補授欽此　同日奉

上諭溥良盛桂奏察哈爾右翼四旗被災情形懇恩撫邺一摺右翼四旗上年秋間已屬苦旱今歲春夏雨澤又復稀少亢旱成災牲畜多致餓斃因苦情形殊堪憫念加恩著賞給帑銀一萬兩由度支部給發交溥良等派委妥員前往災區查明戶口被災輕重分別妥爲散放毋任失所用副朝廷撫邺民艱之至意欽此　監國攝政王鈐章　軍機大臣署名　奕劻　假　毓朗　那桐　徐世昌

交旨

十一月二十九日欽奉

諭旨禮部叫奏遵議興修文廟各項工程一摺著依議欽此　同日奉

諭旨資政院奏議事未竣懇請延會十日一摺著延長會期十日欽此　又奉

諭旨資政院奏擬請明諭剪髮易服一摺前經農工商部具奏已降旨明白宣示京外奏著仍遵前旨辦理此奏應即毋庸議欽此　又奉

諭旨貝勒載濤等奏禁衛軍營排長四等侍衛繼福請援案暫行免其侍衛處差使一片著依議欽此

軍機大臣署名

十二月初一日欽奉

諭旨恭親王溥偉等奏陳明辦理京師各衙門禁烟情形一摺著依議欽此　軍機大臣署名

本館專電

公論實報因詈資政院議員爲狗被警廳干涉罰款三十元自今日起停版七天

十二月初七日北京特電

按此條與今日北京公電互異未知孰爲確實姑並誌之

資政院昨（初六）開夜會未成今日開議新刑律案再議畢勞乃宜大失敗

同上

內務府各員運動某邸竭力阻止朗貝勒清查積弊聞某邸已爲設法緩頰

同上

桂省匪亂愈熾均携有新式鎗礮貧民亦多附從劫掠各屬人心甚恐慌

十二月初七日桂林特電

各報館鑒公論實報因指摘資政院被封

請伸公論　十二月初七日北京公電

要件

福公司要求修武鐵礦之警告（續）

自福公司開礦以來。民間開礦者。盡爲吞噬。倒閉破產者。日有所聞。而憑心公司六合公司三山公司之大規模經營者。亦莫不受壓迫。而行將破產。然此猶間接之損害也。若夫直接之損害。則更有甚焉。煤鐵者。我國家所有之富源也。無盡藏之寶庫也。故各國之礦山採掘權。多不許於外人。今福公司何物。強占之橫開之。予取焉予求焉。而不納一文之代價。『彼開礦時雖備價購地。然所出者地皮之價。非地中煤礦之價』是其損害於吾人者。豈可以什百千萬計耶。故要求賠償。亦堂堂之陣正正之旗也。行此二法。福公司若聽吾說。則吾人之目的已達。不聽吾說。則請以最後之三大武器臨之。一曰不買。二曰不賣。三曰罷工。何謂不買。即我三千萬之同胞。同盟而不買福公司之煤。是何謂不賣。即我三千萬之同胞。同盟而不賣與福公司之物。是何謂罷工。即我三千萬之同胞。同盟而不與福公司作工。是既抗之以二法。復臨之以三大武器。萬衆一心。堅持到底。則不發一兵不發一彈。期年之間。而福公司必自斃矣。此對福公司之法也。

第二對於外務部。外務部有二法。曰質問。曰彈劾。聞外務部。告河南人曰。彼對福公司辦法。有三。一華洋合辦。二借福公司款自辦。三劃定地段。改訂條約。讓福公司。辦果爾。則是外務部甘心賣河南人與福公司。作倀也。蓋今日者。吾河南人而爲福公司所爭執之根本問題。在礦山之所有權。與開採權。苟所有權開採權既定。爲我河南人之所有。則或華洋合辦。或借福公司款自辦。或畫定地段改訂條約讓福公司。辦或盡拒絕之。而我河南人自辦。惟利是圖。原屬我河南人之自由。而他人不得強要。故爲外務部者。對於英使之照會。宜據約以駁之曰。福公司與豫豐公司所訂開礦章程第十六條云。『凡於所准礦地遇有民人先經開採者。不得侵占』今修武礦皆本地民人先經開採者也。福公司何得再行強占。又查該章程第一條云『應先由礦師勘定何處何山何種礦產繪圖貼說稟請河南巡撫查明果於地方情形無礙始發給憑單准其開採』今福公司一要求修武鐵礦。而河南全省之人即不惜耗費金錢。耽誤光陰。犧牲性命。蠢起而屢以死爭之。是其有礙於地方情形。莫此爲甚。不言而可喩者。福公司何得肆意要求。且福公司曷以得辦懷慶左右諸山各礦。非以豫豐公司自向該公司借債『章程第二條所定』且轉請之耶（未完）

西報譯要

英公司與京漢鐵路借款

北京電云贖回京漢鐵路借款之尾數約洋三百萬圓將仍由滕菲許公司承借其合同條款與前此所訂無甚據外務部聲稱此種公債券概由中政府擔負責任並指明此爲本國所募非外債可比據傳此後尙將發行債券並不以鐵路紅利作抵大約必將實行云　按京漢贖路借款英金四十五萬磅以七釐起息係由滕菲許公司承借者

德國與土耳其國債

初六日柏林電云德國駐墨西哥公使彭士君已簡爲管理土耳其國債員以繼台斯太君之任

美國改革政務之需款

華盛頓電云美總統塔虎脫致國會公牘謂八年之內改革政務經費已達金洋六十兆元目下尙須需用巨款云

墨西哥亂事之猖獗

華盛頓電云此間官場及墨西哥欽使皆認墨西哥亂事猖獗實屬確開革命黨首領實特洛所派之專使不日可以抵此矣

再誌土耳其斯坦地震

倫敦電云土耳其斯坦維業伊地方之地震現仍未止該處之屋幾悉坍倒無家可歸者共百餘家

土政府又議借法債

倫敦電云土政府現與巴黎財政家協商擬再借債二百五十萬金磅

土耳其部民之劫掠

倫敦電云培杜印部民近在亞西亞土耳其宇萊慈河及鐵格里斯河交匯處附近之排斯拉鎮將某市場劫掠一空

莊蘇詩女士寫字助賑

沈製凍瘡藥水

時屆冬令最患凍瘡甚至手足耳面皮膚開裂痛癢難受今特研究化學製造一種藥水專治凍瘡以解患者之苦每瓶大洋一元不折不扣一瓶即可除患永不復發

要聞

●風流貝勒之好事多磨

北京訪函云現在最有權勢之某貝勒少年貌美顧盼風流前未得重差時京師劇塲花叢不時見其蹤跡如前數年名妓中之銀福桂寶俊仙等均其所最鍾愛者也嗣以身任重差須避外議花叢稍稍斂跡然譚鑫培一演夜劇則必微服往觀近乃變通辦法於本邸之旁另闢新房與各親貴少年由城外叫局尋溫柔之樂趣每夕陽西下粉白黛綠之妓女與溫其如玉之相公車尾相銜魚貫而入者均往某貝勒府也詎知關防不秘爲夫人所偵知夫人性甚妒嫉閫令尤嚴乃尋至香巢大肆衝打而去有知其事者無不傳爲笑柄云

●各督撫亦攻擊資政院

北京訪函云此次大學堂監督劉廷琛參劾資政院京師輿論爲之譁然茲聞樞府近日來又接到直督陳筱帥滇督李仲帥江督張安帥甘督長少帥及湘撫楊皖撫朱等電報聞均爲指摘資政院者其措詞立意亦與劉互相伯仲已均交憲政編查館併案辦理聞此事均係樞府之所授意蓋樞臣自該院彈劾案起已以危詞入告惑亂監國藉施其摧壓手段近見監國頗有悔意故又授意京外各大員先後彈劾以爲後盾云

●蕭邸差強人意

北京訪函　劉廷琛彈劾資政院其措詞多牽涉報館聞各樞臣皆藉此爲詞擬締禁各報館辦法惟肅邸不以爲然昨聞肅邸至樞垣提議此事意見仍不相合頗爲齟齬某樞臣謂現在民選議員敢如此狂縱實由各報館爲後援之故否則斷不至此且各報登載續請國會及剪髮等問題均足以擾害大局急須嚴加締禁肅邸當即答謂資政院既准報館旁聽其本議場情形登錄即不能限締且會議剪髮國會等事亦爲確有之事並非虛揑與違犯報律者不同本部雖有管理報館之責亦斷不能濫行干預致負摧殘輿論之謗遂悻悻而散云

●公論實報與資政院

北京公論實報因插畫中以狗喻資政院議員致議員等老羞成怒挾令議長咨請民政部取締一事已見前電茲悉上月三十日該報又有紀事一則標題爲飼狙豢狗之資政院文云資政院已通過議案多被政府反對百端壓抑諸議員空言無補口舌徒勞近被劉廷琛以荒謬之詞揭參該院竟奉旨交憲政編查館知道種種損失法權之處該院無地可容稍有知識之議員無不憤慨主張全體解散吳君賜齡主張尤力惟議員中因借議員勢力而得兼各部差使者實繁有徒不願因此而失歡於政府又有因會期延展得有增薪水及旅費百餘圓之進欵不願因解散之故而犧牲其權利故此十日中有過象坊橋者尚聞法律學堂（即資政院）中有無數吠聲云（此條可與專電參看）

●劉廷琛叅摺之索隱

京函劉廷琛參劾資政院一事早見各報茲探悉其原因有三（一）樞府因資政院一再彈劾欲留則恐忤輿論欲去則雞肋可惜特授意於劉令其先行彈劾爲先發制人之計（二）因資政院此次議算核減大學堂經費八萬兩劉極憤憤是以出此（三）劉之同鄉議員某某等因在院中受同儕之辱罵又見各報之冷評特聳恿劉爲之以洩其平日之私憤嗚呼劉固一無忌憚之小人而議員諸君迄今尙無對待之辦法其懦亦可憐矣

●劉廷琛之厄運至矣

▲江西人不認爲同鄉
▲大學堂不認爲監督

大學堂總監督劉廷琛上摺參劾資政院各議員憤憤不平主張解散江西旅京政學各界引爲奇辱特發起一驅逐會決不認劉爲同鄉以保全江西全體之名譽學界並將同學錄（因劉廷琛爲大學堂總監督故列名第一）劉廷琛三字用墨塗去以免汚學全體又聞大學堂學生因京師大學爲舉國所觀瞻總監督又爲全體之表率以此等人久居其位實爲全體之羞擬即結合團體極力攻之誓不達到目的不止尚不知如何結局也

●滇督電請開缺之措詞

京函滇督昨有電致樞府呈請代奏（開缺情詞極爲肫摯略云滇省籌欵辦事特別爲難情形爲有識所共見經羲材力竭蹶爲當道所共知疆吏居心誠僞朝廷自有明鑒力苟能濟而不勉爲其難固難逃推諉之咎勉强支持而於事無濟則難免溺職之誅經羲重負聖恩內疚特甚知其無濟於事而以身當之其受譴責猶小知其無濟於事而以國事委之其誤國則甚大經羲自夏秋以來元氣內虧精神頹敗氣有能忍者猶堅忍以赴之力苟能勝者猶竭力以圖之近已忍無可忍圖無可圖若不及早呈明倘有不幸神智惛悟上負君主委託之鴻恩下遺邊陲無窮之隱患再環顧四司中無一可任護任代理之員敬請速簡賢員以資代替滇省路途遼遠雖奉命速來亦須數月是以不以冒昧爲嫌謹披瀝上陳云云

●郵傳部要倒運了

日前趙侍御熙遞有封奏一件探其內容係叅郵傳部劣蹟多款而以鐵路局之梁士詒爲尤重已奉旨派人查辦詳情續登

●江漢間之秘密使者

寗函下關大觀樓旅館前有自鄂而來之二客隨帶僕役五六人窺其行蹤頗似官塲中之紅員惟到寗後並未與各當道通謁僅住兩日即赴海州而去昨又自海來寗改寓下關招商旅館張督聞之立派某道往謁接見之後密談甚久今晨某道復來邀之入城二客固辭遂於午前趁江輪赴漢說者謂該兩員係鄂督派來密查張督偏袒海州奸民搶毀公司之案案者是否容再探報

京函海豐公司一案密交鄂督瑞澂查辦後瑞督即派道員喜源馳詣江蘇海州一帶密查當日滋事之情形以便據實覆奏聞張督因江蘇議員許鼎霖於此案情形極熟資政院提議此案許亦有力現特羅織許氏嘗日稟准前江督周馥添購槍械子彈預防梟匪一事以爲之罪謂其前領槍械子彈是否繳回特請示陸軍部現部中正在查辦此事云

●順天府查獲大宗軍火

津函日前西車站有戎服官弁帶長警多名押送罪四一人外搬運大小快鎗數捆大板箱十餘隻各項機械鎖床拿子多件匆匆上火車其箱上封條大書順天府字樣探詢係順天府探訪隊在任邱縣地方拿獲私造軍火人犯起獲各種鎗械無算是日押赴保定交提法司審辦聞尙有在逃之犯數名已通飭嚴拿矣噫畿輔重地竟有此大宗私造軍火之大機廠危哉

●歲云暮矣王孫胡不歸

京函初一日午後二鐘旅京八士爲籌商組織政黨事假全蜀會館開談話會到會三十八人先由王敬芳宣告開會推孫洪伊爲臨時主席衆贊成主席言十月初四代表團解散時開會公決繼續組織政黨會舉起草員四人擬定黨綱黨規通告海內外尅期成立旋因同人有主張先以會社名義組織者有主張徑以政黨名義組織者討論需時茲經多數贊成後說已擬定黨綱黨規請王敬芳宣讀王讀畢主席請大衆討論僉謂俟推定修正員再行研究並議決推假定幹事四十人擔任開成立大會前一切事宜先就到會者推定十七人如左　吳賜齡　李文熙　席綬　康詠　彭占元　汪龍光　王敬芳　陳登山　雷奮　羅傑　易宗夔　齊樹楷　張之霖　李素　牟琳　汪辛　孫洪伊　旋經研究黨名多時決定仍由修正員審定遂散會

●政府將激成政變矣

▲哀哉東三省

日昨奉省官學界接奉紳公電通告欽奉嚴諭代表押解回籍後之情形謂省垣及各府州縣人心均極惶恐紛紛電商爲自衛善後之計現在主張團結義勇隊者已有數萬人吉黑兩省亦有同一之舉動云嗚呼

●東督倒底有見解

▲請用舊員

京函東督錫清弼制軍日前致樞府一電呈請代奏探其內容係謂時局艱危人才寥落非起用舊日聲望素重之大員不足以濟時艱袁世凱端方岑春煊皆人中表表或以細行不修或以才高人妬現皆棄置投閒殊爲可惜應請俯念時艱即予起用位以相當之任必能有補於時并歷數國事危迫情形及內外大臣種種誤國之實狀力陳該三員才堪大用請即逾格加恩既可裨益國事又可廣示皇恩云云

●痛哭東三省之萬言書

京函蒙古哈拉沁親王專精科學留心政治在藩王中久負盛名茲因東三省事機危迫大局日壞特自撰萬言書痛陳現在及將來種種可慮情形并條擬各項不可稍緩之辦法洋洋灑灑具見經濟現已備善書人繕出副稿以便妥慎斟酌恭繕正本進呈欽覽矣

華成火險有限公司廣告

滬市怪狀

參茸海狗腎壯陽廣嗣金丹

崔氏瓣香廬

咳嗽全愈

廣東彭壽堂獨創順氣化痰四寶半夏露治愈產婦咳嗽之鐵證

列診法有產後虛咳一條因遣人購取一大瓶歸而沖服一大瓶似將胸膈蘊結之痰盡從下降未幾而大便一次頃刻遍身暢快思進飲食起日精神大振咳嗽頓止仍照防患未然不可不信爲特寄洋四元即照再發一料以備不時之需杭郡涌金門內陳省吾啓

產後感冒最難用藥表泄則體虛不支滋補則激其萬一…[illegible]

每大瓶一元中瓶二元每料四元…上海河南路完廣東彭壽堂白

真人參鹿茸靈芝野朮海狗腎壯陽種子衍慶丸

天下馳名○種子仙丹○靈驗無敵○舖在上海二馬路西鼎新里內交易若服他一家藥不靈請來一試虛言欺人罪我惟天

精冷如冰或未交先洩或洩而不射等症年輕體弱可使爲強白髮老翁久服腸足宛如幼年久服不倦任情…另有始創秘製鹿茸海狗腎壯陽補身…每條洋十元功勝鹿茸十倍…每雙一元扶陽第一海狗腎…

本草云海狗腎一名膃肭臍其性大爲扶陽補腎養精益髓…君臣佐使相配成此丸…上海二馬路西鼎新里天寶齋…

防假冒 請注意 遺精聖藥

藥房精製百鍊丸 不但治遺精之神妙且有補腎生血之奇功屢試屢驗百發百中凡服不見效者可退藥還洋以昭信實百鍊丸價目每料四元每盒一元遺精一貼膏每張七角若膏丸兩…

◎上海三馬路西市小華園斜對過鼎豐里口

香港鍊雲大藥房廣告

本藥房出售之立愈遺精金剛百鍊丸無論有夢無夢遺精走洩服之立見奇功…

丸購 沈製 鏡面散 生髮膠

注意 本主人由化學發明沈製羊脂珠粉鏡面散一藥專治男女面上雀斑粉刺○烟容酒刺○紅點油光○瘋瘡痦疤○黃黑粗皮○等類天下咸知神效…沈製生髮膠…

注意 …山西路盆湯弄六街集益里二弄對門人壽醫藥室主人啓

上海科學書局 布面金裝辛亥年袖珍日記減價大洋壹角 不折不扣 躉批另議

數月瘴癧一旦消除

廣東少年因患瘴癧以致身弱體衰後服韋廉士大醫生紅色補丸而得永除病源

韋廉士大醫生紅色補丸當未尋獲以前西藥中並無有永治瘴癧之良方是故醫士所治瘴癧之藥不過暫愈一時未能永絕病根且其藥每致損傷腦筋而有耳聾以及他症之患也自有韋廉士大醫生紅色補丸發明以來醫治瘴癧遂無此等之患矣蓋是丸運行血中既能驅其血中之癧毒使瘴癧化爲烏有又能生發稠紅有力之新血以建立其全體使瘴癧永不復發

廣東麥玉田君出患瘴癧頭痛胃不消化服韋廉士大醫生紅色補丸獲愈

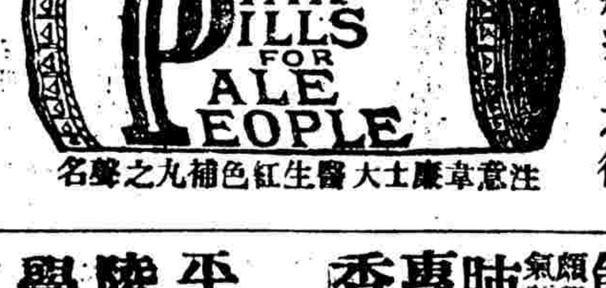

此係丸藥真樣
注意韋廉士大醫生紅色補丸之聲名

何試觀廣東沙面太古洋行寫字麥玉田君云○余因强壯康健之少年人也不幸于三年前身患瘴癧體漸消瘦頭痛難堪胃不消化每辦事數小時後即覺乏力延醫服藥絕無效驗偶閱新聞紙知韋廉士大醫生紅色補丸曾治瘴癧之人已屬無數爰而購試服之未幾即覺身體長力飲食有味因接連再服頓覺瘴疾全消大獲痊愈自愈之後迄今未嘗服藥身體康强精神煥發遠勝疇昔矣

余深感韋廉士大醫生紅色補丸主人之大德願將證書允爲採用登報以爲同病者告焉

韋廉士大醫生紅色補丸二十餘年來曾爲歐美奧非亞等洲大衆所歡迎今更名普全球爲醫治凡由血軟弱不潔及腦筋失調所起各症之聖藥也其所治一切各疾已見效驗者即如 山林瘴氣 血薄氣衰 諸虛百損 少年斷喪 陽萎不舉 風溼骨痛 腎虧痠痛 腰脊疼痛 左癱右瘓 跳舞瘋病 腳氣衝心 胃不消化乾濕癬癩 皮膚諸症 以及婦科各症尤爲神速也韋廉士大醫生紅色補丸中國各處藥局商店凡經售西藥者均有出售如疑假冒可直向上海四川路八十四號韋廉士醫生藥局中國總發行函購或向重慶白象街分行函購亦可 價銀每一瓶大洋一元五角每六瓶大洋八元遠近郵費一律不取

宮門牌香煙

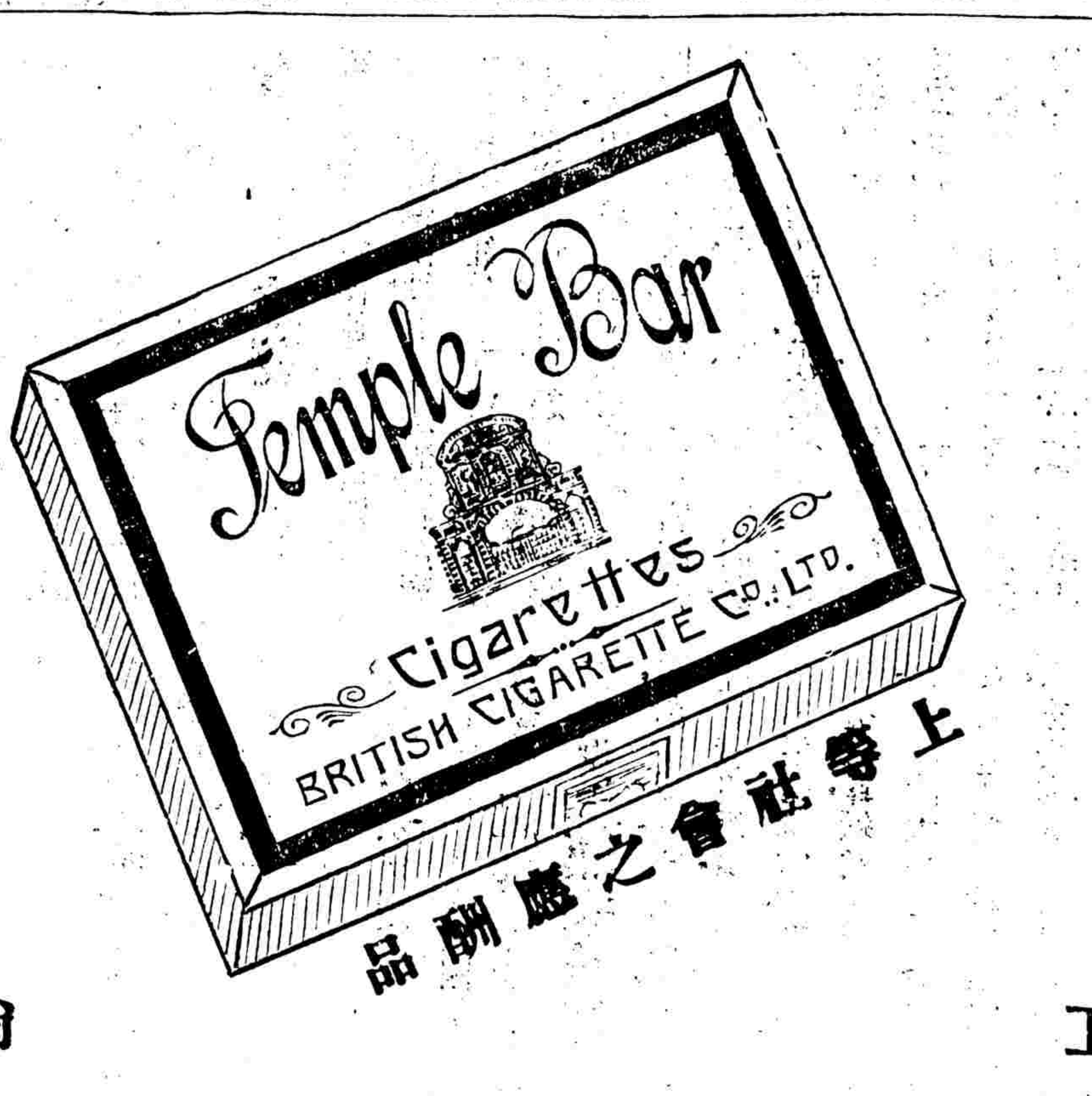

是煙揀選頂高烟料加工精製專供上等社會之應用發售家 英大馬路福和烟公司 三馬路口永泰棧 尚有他種上等紙烟

表揚 瓣香廬驥製半夏果有奇功

初到京投考歷涉重洋遠渡黃海風寒早已隱伏廷試畢後東約二帝都仰瞻文明三新學家游蹤蒙各件友一片熱心見弟如此病情或勸呼吸洋煙可以稍平咳喘爲自新世界之國民斷不肯破此口戒諸議惟有疊翻報章研究咳喘之藥何家最妙雲時告白林立各誇奇妙獨貴藥房崔製半夏不加飾辭超然特別但其藥靈妙素常耳聞從未目覩姑作迷信拈鬮之法兩次俱屬尊製遂決計匯洋六元由郵局寄回五小盒試服之餘氣順頰覺咳喘亦漸輕減再放膽按服至二盒盡即以三盒半夏相贈今已服完病去其七胃口大開躍然起床不禁拍案驚奇眞可謂治咳喘之極品聖藥矣餘二盒肺癰膩白臭痰無數病竟若失足見尊製果有奇功並非告白虛詞無以圖報除逢人頌德表揚功力外爰專此鳴謝順請道安 福州南台陸彙如頓首 上海會館前寧波路口絲業灣弄過半夏小盒一元打速寄爲感

香廬驥雲氏總發行所抄登 ○大盒二元四角小盒一元二角每料六大盒十三元二角外埠批發格外克己如無消路包可退還但假冒甚多認明仿單反面九開間畫驥雲氏肖像爲證

瓣香廬主人驥雲先生惠鑒逕啓者弟卒業東瀛七月日重一日互相 上海五開間門面瓣

平陵學會會員姑蘇狄建人君玉照

服自來血

治愈素患血症之保證書

五洲大藥房主人雅鑒鄙人素患血症已數月元氣大傷各藥皆不能奏效惟際之競爭時代萬事總以身體作主乃日日興病志爲之一阻茲於仲秋作起中遊取道滬濱購得○貴藥房自來血若干如法飲服旬餘氣質日見强健血症亦愈用是函謝以表壽世之心並附上四寸照片一枚以爲藥緣之紀念品若此即請 大安 平陵學會會員狄建人謹上

價目 大瓶一元二角每打十二元 小瓶一元二角每打十二元 託局函購原班回件 諸公光顧請認明全球老牌商標每瓶附有值洋一角之一張五彩保證書 認眞券 自來血

是眞的本方 ◎總發行所上海四馬路老巡捕房對門五洲大藥房抄登

奏辦山東博山玻璃公司招股票請開樣頭標叁萬元

上海南市榮里盛 招股處登

長生無病術可信

中外日報館總理張君筠卿七年無病之證據

方士長生無病之術儒者羞稱以辟穀煉氣等法俱屬虛無縹渺不可信也乎醫家以藥石引年謂服之可以却病可以延齡似可信矣然以血肉之體而取功於樹皮草根有識者每謂其究不足恃是則長生無病術之可信無有如近世西藥中之艾羅補腦汁逕達七年鄙人於初選華之年即服是藥時余患心腎不交疾恆終夜不寐體日瘠弱華醫謂係操心過度所致宜服安神補心血之品然藥用硃茯神硃燈心夜交籐等卒不效服補心丹亦如水沃壁自飲此艾羅補腦汁後覺得每夜酣眠無終宵不能安枕之苦尤異者轉瞬七年不特此病并未一發且七年中凡嘗有之頭痛腰酸牙痛各疾亦俱一律斷根終歲精神健旺未嘗一日臥病更奇者鄙人嘗以此汁每年分贈戚友或見戚友之有病者令彼購服無不人人見效此數年中凡服過此汁者俱身體康健一無疾病艾羅補腦汁之功誠偉矣哉艾羅補腦汁能長生無病誠可信豈可與中國之樹皮草根之藥膠稱長生却病者所可同日語哉鄙人飲水思源感佩此藥不能一日去懷用呈證書藉彰美譽告世之研究長生術者舍此藥其誰與歸

甬東張筠卿證函

艾羅補腦汁出給保壽險憑單

按右函爲中外報館總理張筠卿君手筆函中極譽艾羅腦汁之功用謂自服此汁以來百病俱消七年無疾可見效力之奇伏思本藥房自發行艾羅補腦汁迄今保證之書多於束筍類言服之可以無病今觀此函益覺信而有徵竊思人若無病自然長生刻擬保壽一法臺購長服者出給保壽險憑單如有因病而不測者當賠銀若干現正磋議章程辦法一俟議定當登各報宣佈實行授長生之橐鑰操無疾之權衡本藥房非敢自誇實有可以共信者在焉

艾羅補腦汁小瓶每瓶一元二角半每打十二元大瓶每瓶二元每打二十元

上海三馬路中法藥房附識

蘇州名醫章梅亭司馬之小影

僕研究醫學數十年於中醫所謂保督保精保督脈及葉天士氏所謂求之人身養氣法徐靈胎氏所發明之衛生當從珍攝精氣神諸說無不悉心研求知良醫所主張者均有與人身上之本原地確有切不易之至理故僕自三十歲以後即注重保衛精神攝納元氣乃近年以來鴉片之嗜好日甚而體魄遂亦日漸薄弱每至冬季清晨輒患喘嗽喘嗽不已甚至汗出淋漓頭腦疼脹僕於此際每痛恨鴉片之害亦痛發而戒除之又恐力弱不支正在輾轉床褥間大形躊躇之時忽小兒自滬上歸携來艾羅補腦汁一打勸僕沖服並言此汁之功效及其對於老年喘嗽相宜之點僕素性頑固以西醫補腦之說雖病正當然照於中國人之體魄不相合宜猶豫久之小兒知僕之不信也特再將艾羅補腦汁之功用條侍於座側細細講求僕以中醫保〇保精保督脈之說一一詰問小兒亦以補腦之原理與保督保精保督脈之說互相發明一一對答之無少差謬僕於是啓甑服之不一星期清晨之喘嗽漸愈起半月而病魔脫逃矣噫神哉補腦汁乎僕生平對於西藥每不甚贊成乃若補腦汁者且崇拜之不遑也爰書數語以告世之有同病者尚此

即請　中法大藥房主人鈞鑒　蘇州耐廬居士梅亭氏章鞠頓首

翰林院編修前湖北法政學堂監督現浙江杭州府中學堂監督邵太史來函

邵太史爲政治法律并文學之大家生平最注意攝養精神其來函云自服紅血輪補藥後始知此藥有奇效著能補益全體氣血又能煥發精神則此藥不第有益衛生且有關乎各界之進化即可知紅血輪補藥之價值矣　羅威總發行所錄登

銘之仁兄大人閣下頃承　惠賜紅血輪補劑服之　胃口大好精　煥發身體漸自肥壯因之重量加增頗有奇驗不勝感謝氣血二者爲人生最要之品邇者世界日益開通事務煩複勝前百倍　無論何界中人均當殫思竭慮共圖進化古人云精神者學業之源也紅血輪既可補血一無流弊於人生精神作用大有裨益貴藥房首創此劑利物濟世其功德殆非尋常醫學者流所可儗矣專泐鳴謝敬請台安諸惟　愛照不宜　愚弟邵章頓首　十月念七日

總發行所　前北京路英商祥泰洋行今移設棋盤街四百九十六號門牌羅威藥房紅血輪補藥總發行所便是

上海分經理　五洲大藥房以及各埠各大藥房均有發售遠埠函購原班回件

價目　每大瓶三元　小瓶二元　原打大瓶三十元　小瓶二十元

上海同濟德文醫學堂招生廣告

百零七年十月更創醫校一所遂名曰同濟德文醫學堂　華歷宣統三年正月一　同人首創同濟醫院於白

一　本校之設以專收華生教授醫科爲宗旨

二　本校學科分爲二種　甲德文科　乙醫學科　本校肄業諸生均應許知以醫學爲目的與德文醫學校相同

三　甲德文科約二年學習德文語言算學地理歷史物理化學博物等科　乙醫學科分爲預科正科預科二年學習物理化學植物學動物學及身體功用等學　正科三年爲限學習各科

四　本校學費每年一百五十元宿費每月四元半膳費每年洋若干

五　學生入學資格須身體強健品行端方年在十八歲以上二十四歲以下者須先繳醫生驗單（入校時醫生驗體）

六　學年及入學期限　本校於西歷每年正月開學新生入校期限於華歷宣統三年正月十七十八日起至二十四日止如逾期入校則能入與否不得預訂所有本校第三學年之報告書及校章與管理之規則倘需閱者本校可隨時奉贈

校址　在法界金神父路西側法華路

萬國九洲第一靈驗耳聾聖品

京都天寶齋〇謹告同胞〇耳聾痼疾〇我有神劑〇服此立聰〇效驗妙藥包可斷根〇上海二馬路西鼎新里石庫門

凡患耳聾一症皆因腎水虧損相火上炎或因鬱火偏肝以致耳鳴耳脹耳熱耳痛等症本齋家藏良藥屢試官紳試驗敢出而問世非徒漁利已也治男女老幼久年初起一經服此二三盒立覺血氣調和呼吸靈便復聽真乃第一靈品每盒一元每料六盒洋五元不

提補真陰生津液退浮火除邪熱雖十年廿年舊症服此丸一料立見奇功極重久年老症服此二料無不轉靈包退還洋以昭信實如兩耳挖損再吹八寶吹耳散無不立愈每瓶七角

此種毒門神方真能藥到病除

廣東彭壽堂始創珠珀犀牛黃八寶化毒丹神乎其神與衆大異此丹乃獨得之秘其方從未外傳近多仿冒一試分優劣

本堂秘製八寶化毒丹已歷世代歷愈男女外症何止十數萬人無論危險毒症服後立見奇效無不應手而愈凡患梅毒結毒下疳魚口便毒橫痃瘡毒及一切無名腫毒等症服之立刻止痛退腫去毒生肌可保永不復發大瓶二元小瓶一元

廣東彭壽堂啓　各省代售處及郵局匯洋函購外加寄費

眞人參鹿茸眞靈芝野术濟補血生精如意丸

廣東彭壽堂眞正衛生秘寶欲求腎氣欲廣嗣續欲強身體欲除百病但服此丸無不如願以償功力極大

本草極讚人參鹿茸之功本堂取其精華配以各種補藥專爲補精補腦補血補氣益壽延年之聖藥凡虛損勞傷腰痛腳軟陽痿遺精婦女經水不調赤白帶下無子者服之立見奇效每瓶大洋二元每料三瓶五元四角河南路棋盤街七號洋房

京都天寶齋　經驗良方　花柳毒門聖藥　愈人甚廣　批發

京都天寶齋〇天下馳名〇靈驗第一〇異人傳授珠黃八寶化毒丹〇包愈男女一切楊梅結毒限日全愈永無後患

此丸乃本齋獨得異人傳授長方專用眞正犀黃珠粉血珀極品上藥泡製凡患楊梅結毒下疳魚口便毒橫痃及一切無名腫毒服此丸立刻止痛消腫生肌收口無論新久輕重服之無不立愈每瓶洋一元上海二馬路中西鼎新里口石庫門內

新發明學界自來墨水筆

此筆乃本館特製自來墨水筆也用時無須蘸墨便利異常學界商界用之最宜價廉物美上海北四川路

形仍可生育種子眞乃新發明學界自給

時事小言（曜）

●上海一小中國也請減房租一請願國會之縮影也房主之深閉固拒非更惡於頑固之政府也劉保昌之被拘押非更慘於奉天代表之殞命也然而吾民遇小敵勇遇大敵怯何也

●或問資政院議員奚似曰似虎其一再彈劾軍機似虎連參數省總督似虎爭國會爭刑律爭剪髮爭其他種種似虎然則奚以來公論實報之譏曰譏其畫虎不成也畫虎不成則譏之者是已何怒爲曰惟其不成畫者之心乃愈急故觀其對於公論實報吾愈敢信吾說曰似虎

要聞

●好江山變成賊世界

居留長春之某國人近日新發明一種藥水機器利用射人凡衣服被射之處立即現出土匪字樣某國人遂指爲土匪送交都督府嚴刑懲辦甚至有因此斃命者日前有某顯宦自直隸來下車伊始即被某國人射有土匪字跡當即拘至都督府訊辦據某顯宦供稱係承直督陳小帥之命來東密查事件該國官吏當未施橫暴送交西南道路道署核辦該員怒責李道未盡保護之責致受外人之辱李殊慚愧婉言釋放某顯宦於次日憤恨乘南滿汽車旋直乃某國人以李道擅將土匪釋放不會照會該都督府大怒嚴責謂失去洋**五萬元**責令該道賠償該道欲償無欵婉謝未能而該國人索逼甚急該道已晉省籌商對待之法矣

●陳議員之建議案

▲關於東三省事

奉天議員陳瀛洲等以東邊時局危迫瞬息萬變曾具說帖質問外務部聞前日開秘密會時外務部大臣以口頭答覆（因事關秘密不便宣布）陳議員隨即提出建議數項（一）**增加兵額** 凡東省人民共負當兵義務仿古代寓兵於農之制無事可以自守有事可以自衛（二）**建設器械廠** 製造各項軍械以備需用（三）**擴張東三省總督權限** 使之不受制於中央不能與內地督撫視同一例但總督權限既拓張之後諸議局權限亦應酌量增加以與總督對待（四）**厚借外債** 與辦各項新政刻聞已另具說帖得三十人以上之贊成下次開議即可提出矣

●預算案審查之究竟

資政院預算股第一科報告審查度支部所管豫算事件及京內外衙門不在各部所管之豫算事件此項報告已在大會表決如左

（一）**勿庸審查者**（甲）撥解欵項（此項係重支不應列入歲出）（乙）公債（丙）自治經費

（二）**未經核減者**（甲）慈善費（乙）各項雜費

（三）**關於歲入之增加**（甲）餘存各欵 查此項餘存外務部本署上年共存一百三十四萬出使經費項下共存一百四十二萬又江西四川直隸江寧四省上年餘存共一千七百八十萬零一千八百零五兩九錢五分五厘兩共存銀二千零五十六萬七千八百零五兩九錢五分五厘此項餘存係以上年底存數爲準本年出欵增加故此項存欵不能作爲可靠之歲入應俟明年春間核算後如有盈餘概應作爲豫備金（乙）各省各項收入 查田賦鹽茶官業釐捐雜收及臨時雜收計應增四百九十四萬七千五百七十四兩八錢五分五釐其項數目係就度支部駁覆類錄其根據理由一係監理官調查報告一係比照成案非强其爲難會應核實增入

（四）**關於歲出之削減**（甲）在京各衙門經費 查京旗各營關係旗人生計僅砍確知其爲虛糜者酌裁一二餘均仍舊其內閣會議政務處等衙門有裁減者有仍舊者皆酌量情形分別辦理原開支銀七百六十七萬八千七百八十五兩五錢五分一釐共裁銀一百零九萬九千九百九十五兩八錢一分又減去步軍統領銀三十萬兩（此數統計在軍政內）（乙）度支部財政費 度支部經常臨時歲出共三百七十七萬七千六百三十三兩一錢五分二厘內特別費二十八萬二千兩係籌辦清理路處欵項自應照報印刷局購物已訂合同并年保添聘洋師未便核減外共核減銀廿一萬五千二百七十六兩五錢零五厘（丙）各省經常財政費 查各省財政新疆江北蘇寧川滇邊務歸化察哈爾阿爾泰等處支費甚微無從核減貴州甘肅陝西開支僅十餘萬兩所裁者亦甚少河南江西廣西山西湖南雲南山東安徽福建等省開支自廿萬至四十萬核減之數約占十分之二江寧四川直隸廣東浙江湖北江蘇開支自七八十萬至一二百萬不等核減之數則較多因過於浮濫不得不然東三省開支亦鉅除奉天浮費較多業已核實删減外其吉林黑龍江雖開支較鉅然事事正待擴充不得不予以活動非從寬也

（未完）

●皖賑要電彙錄

▲雲南迤東道魏梅村觀察來電 製造局張弢翁王吳分任查放爲災氏幸若治睢山王不可工振方價必加樸電晏樊濯濤辦振健者仙舟熱心可佩想通函電驛冬

▲滇督李仲仙制軍來電 安徽義賑分所並轉張弢樓兄鑒義捐皖北賑欵萬元已由大清濱行電滙四千飭松兄由舍間撥六千均繳爵處到時乞祭收義冬

▲阜陽王鑄九大令來電 製造局張觀察鑒奉冬電即分致三邑遵照仁漿義粟惠溥窮黎仍求源源接濟至所感禱張太守出缺由縣兼護王樹鼎支

▲漢口夏輔宜觀察來電 神州報館張虎臣兄鑒令弟瑞臣昨由漢赴濟與劉茗翁接洽即赴安慶候撫憲委札赴泗查放漢上同鄉公認墊欵三萬元並聞翊魚

直省通信

▲金山中學與瀛洲報（續）

祁傑　曾志雲　彭光　三大怪物傳

此時除發函電外溫藍二社員乃偕往圖東府憲陳太尊太尊謂適聞學生亦來稟見稟稱報紙所登欠實等因當經申斥令致如此胡鬧定當懲辦云云復到巡警局海陽縣二處請親臨勘驗李警長辭以陸巡官已勘毋庸再去傍晚海陽謝大令親來勘觀勘畢遣畫工繪圖去本報亦已於下午請照相師一一拍照當海陽令未勘時祁曾等知事不佳特邀金韓敎員三人到館向社員溫君說情且昭前失並允賠償同人等以事情重大未敢答應此二十七日情形也至本日（念八）本館陸續向各衙門補稟聞金山學生彭光等亦召集在事學生公議對待彭登台演說無餘無理數語後即閧然而散旋又刊發傳單大言欲借土客之名以激之情而助其惡云未知確否總之此次學生如此野蠻全由祁曾唆使有三鐵證在一則舊歷二十六夜在觀務室祁曾與學生集議對待本報事甚久一則二十七早學生百餘人來時曾監學同行至太平橋始不見本館送報人曾在鎮署前親見之一則二十七本爲該校試驗期乃忽放假嗚呼該監督監學前已玩忽厥職今復導人爲非與怪物也

至該學室發出傳單不知出自何人手筆措詞奇甚其文云爲傳知事客人以不得佔金山監督學權故數年來屢起土客風潮去歲鄙會在省冒稱全潮學界攻擊龍監督已經學司批斥在案閤郡皆知近復冀得實行其所欲爲不惜竭力組織瀛洲報館挾其破壞主義以捕風捉影之詞誣毀敝校全堂名譽（見二十四六七等日）但報館有言論自由之實而個人亦有保全名譽之權況無端毀人名譽尤爲報律所不容昨經敝堂五班班長向討更正殊溫廷敬等估惡不悛越日益更任意訕謗是以再與理論反被惡詬詛加肆行侮辱自知理屈竟以毆學拆房等誣函電各界故意誣陷以求達其破壞之目的其居心實不可問凡我七邑紳商學界亟宜聯結團體偶力維持庶學務前途其有幸乎此佈商紳學界諸公鈞鑒潮洲中學堂揭海潮陽豐惠饒普七邑公啓

又該學生打毀瀛洲報後數十人揚長而歸沿街頗形得意狀一學生負瀛洲報牌額一塊行出大街被警勇索回街市傳聞殆遍於大街中遇印山某之帝家某口言曰野蠻野蠻被一已剪髮之學生聞之乃將該帝家猛踢一腳帝家急退避而去幸免重傷噫餘勇猶可賈若是其野蠻亦可概見矣

蘇州

▲蘇閶社會之種種色色

寵蓉初無恙耶 寵蓉初假冒偵探招搖撞騙經警道汪觀察查實後即派員偵探前往拿辦詎竟以在逃未獲聞蠢惡寵仍住包衙前四十號姘婦徐姓長橫頭家痛恨報館之發其覆因密遣黨羽欲得訪員而甘心以如是之人而亦欲仇視報館眞奇聞也

白鶴樓頭之茗話 巨盜李福寶與信之等曾充某米行收帳人向湯家巷某米舖騙去一百五十元嗣爲失主查悉係鄒老三夏大球暨串通與信之等所爲故一面懸賞有能拿住者賞洋念元詎該盜不知飲跡仍兀坐白鶴樓啜茗有好事者欲扭去領賞該盜即伏地乞憐經某甲出爲調停送洋十五元放之而逸

龍門道士之一 前誌巨盜松江少山案內盜賊之天妃宮某道士以三十四元賄某偵探得以無恙茲聞該道士乃龍門道士黨自言縮藩略方伯亦黨中之領袖我即有些違犯何懼之有云云是耶非耶請問陸方伯

白髮悲花落 前任吳縣某令宦囊頗裕先後共納小星五六人內有大老二者蘇垣土娼也某令愛之特甚詎於二十四晚隻身逃遁遍尋無蹤某令因之廢寢忘餐自謂若不尋着必拚此老命以爲之殉亦可爲多情矣

▲**招考承發吏之條件** 省城審判廳初十日准受民間呈詞法庭需用承發吏至夥特出示招考以初四至初七爲報名期限其報考資格之條件如左（一）年在二十以上四十以下者（二）文理清通字迹端正（三）身家清白確無嗜好（四）取錄後須納相當之保証金三十兩

▲**折短漕價之州縣聽者** 蘇藩陸方伯示諭略開冬漕作價須按照奧肆一律不得私擅輕重乃訪聞各地方官設櫃開征頗多折短漕價自便私圖以後如再有此等情弊准民間來轅上控定行撤參不貸云

揚州

▲興化之瑣瑣屑屑

興化縣官紳因屢迭告盜警除隆冬團民分防外并詣江北提督處借撥巡船五艘以資保衛其費用由罰欵項下撥用每晚該船巡至近城鄉鎮之團練局截差圖記預防虛謊并隊示互相應接之意云

興化警局添設教練所已假定西寺地址定於下月初開幕現聞赴局報名者頗不乏其人矣

興化自治研究所學員久已足額昨陳令與陳所長磋商以鄉鎮董員甚少他日開辦鄉鎮自治未免人才缺乏擬再添補鄉鎮學員共同研究云

興化東北鄉安豐鎮去歲有帮匪李花查聚衆搶劫嗣經懲治然餘黨尙存居民仍惴惴不安現任司官鄭靑雷日前由外返署忽聞街頭爆竹聲係小兒所燃放鄭竟傳令捕人及該孩家屬出認兒戲該司竟誣以私藏火器指爲李匪餘黨嗣有人出爲緩頰卒科罰至數十元始得了結

興化城守李錦台近又發明「一生財新法厲舟赴十鎮催收陋規（諺爲打把事）而假以巡邏爲名有不滿其意者輒令營役誣爲鹽梟以是受其蹂者頗衆十聞以草埝李某爲最聞已赴縣申訴又該守以時屆隆冬守亦有同遍又假巡查蘆蓬之名令營役向右蓬戶鹽租每草舍一間須納錢四百文否則勒令拆徙故此等貧民咸有求死不得之苦亦可慘矣

各地官鹽原爲便民而設乃興化官鹽局委張某實鹽斤秤顯然違章聞居民購去之鹽每斤僅得十四兩且並非如定章所謂尖白者現有人擬向之詰問恐不免激起風潮也

興化捕廳兒貢霸向與芙蓉城主爲緣頃有喬姓弟兄因案寄押捕廳弟兄皆有烟癖兜捕以烟禁至嚴不許在押所私吸後有孔某爲之說情卒得香佛百餘尊之力竟允開燈人言押犯不能自由徒皮相耳今若此亦何憚而不爲惡乎

鎮江

▲**老饕行矣** 江寧將軍鐵寶臣在鎮閱視駐防兵操并查閱旗營所設各學堂及象山焦山等處砲台現已事畢於初四日午後五句鐘乘車返寧

▲**盜案類記** 丹徒四鄉近來盜案疊出初一日夜間西鄉柳巷村王姓家中被匪撬門入室劫去銀洋衣飾多件約值洋三百餘元并有刀傷事主情事初三日夜間三更時分東鄉大港鎮周姓家中亦被匪徒劫去現洋五十餘元衣服數十件初四日晚間諫壁鎮某雜貨店正在晚餐忽有傍民數十人蜂擁入內手出洋槍白刃嚇禁聲張當被劫去銅元百餘千大小洋二百餘元均經事主報案由文令陸續展勘簽差緝拿矣

辦香廬顆雲氏藥室○凡多年心胃氣痛服過各種丸藥不能奏效者請速一試方知地球上有如此出神入化之仙丹也
心胃氣痛之仙丹
萬試
獨得帝…
艱於生育●服多必孕●伯道之憂●早爲構試●如不見信●請驗母雞●一飼此丹●立即生蛋

血氣衰弱愈發愈劇或成癆成瘵不克永年實不痛哉茲本主人潛心考察無間寒暑始得此愈驗如神之第一仙丹如有久患此症之人每發之時百藥罔效雖呼吸鴉片烟膏服西藥亦不能止後得此藥應手而愈縱遇年痞塊亦能消化無形天上仙丹人間妙藥斷無如此之效如影響者如或不信儘可立券以證不靈包可退還　大瓶洋二元四角小瓶洋一元二角〇留心假冒須知藥丸非他物可比必須格外小心認明崔氏肖像五
總發行所寧波路口第一百十五號批發格外克己如無消路包可退還
上海盆湯弄過絲業會館寧波路口五開間門面　崔氏擬香廬藥室

滬事評論

租界減租之結果如何。記者亦嘗慮及。亦曾兩方力去其固執。共謀和平之進行。今若此。誠所不及料。而又慮現狀之日趨于冷淡也。雖然商店停止貿易。每日虧蝕度必不貲。誠使人情所能堪。亦孰樂而爲此。嗟乎。歲聿云暮。來日大難。彼擁產封厚者。竟忍目見其事而不爲之所耶。

本埠新聞

●英美界華商減租不遂之停市風潮

▲一誤再誤　▲以致於此　▲孰是孰非　▲讀者辨之

▲劉保昌傳單之起點　英美租界各華商請求減輕房租迄無效果。遂有六十六齡之老叟劉保昌遍發傳單。擬暫緩付租金。以爲文明抵制。捕房以其迹近鼓煽。傳劉到廨訊判交保。因劉無從覓保。仍帶回捕房。拒各商民以減租無效。劉又遭拘押。羣心浮動。前日傍晚時先有一人向石路寶善街等各熱鬧馬路挨戶知照罷市。抵制迨至黃昏後忽復有人廣佈傳單。大旨謂減租無效。房東反用壓力。衆商公議明日暫停交易。減定租金。一律開市。務各堅持云云。故至昨晨除新闢馬立師等偏僻處均各照常外。其餘各大馬路各舖戶均不開市。祇啓一門。以通出入。市境益覺蕭條。說者謂每年元旦日亦有此情形。惟元旦日尚有寶馬香車。紅男綠女。今則惟有冷冷清清。愁眉苦臉耳。

▲停市之情形　英大馬路。四馬路。五馬路爲人煙稠雜市廛繁華之區。然凡屬華商營業之店。無不一槪停止交易。間有東洋藥房。亦復停市。所未停者。有馬車行數家。南京路之易安。永安兩茶店。四馬路之中英。中西藥房。嘉綸綢莊。棋盤街之安吉。萃豐衣莊。及藥店數家。小販店燒餅攤數處。

▲遊戲場之歇業　英界各劇園日間均未開鑼。惟石路迎貴茶園獨唱日戲。鑼鼓喧天。此最爲房東派所嘉許者。五馬路丹桂劇園昨日本客串日戲。然亦停止。下午二時有三馬路妓女小金寶蘭及飽飛雲乘車至丹桂門口。人告以今日無戲。二妓悻悻曰。倒運。格減房租。害倪唔不戲看。或謂二妓卓識不下某某。

▲柏德洋行之大書特書　四馬路經理留聲機器之柏德洋行於昨日在門口特書一佈告。觀者不絕。贊歎。茲錄其原文曰。因求減租問題。華商大衆罷市。洵爲公益起見。本洋行雖係洋人。深佩公衆之熱心毅力。謹表同情。以附驥尾。法商栢德洋行啓

▲寶讞員左右爲難　英公廨寶讞員得信後以時近年關。益形危險。深恐再釀風潮。激成重大交涉。特於午前躬乘馬車先至商務總會。面商各領袖。趕速派人開導。論各照常交易。允即會同各董再向華洋各房東切實商減。以維大局外。一面電稟南洋大臣張督憲暨道憲劉觀察。請示辦法云。

▲劉老老不幸之幸　昨爲星期六。英公廨輪值德領事署期。上午十時孫襄讞會同德師副領事升座後。即飭捕房將劉保昌帶案。諭曰。爾已年老。毋再多事。減租一層。自應靜候再向華洋各房主勸導排理。切勿暴動。致滋事端。諭畢。當堂開釋。

▲捕房之警備　自昨晨罷市後。英美總巡勃羅斯君因恐匪類乘機煽動。有礙治安。特即傳諭各捕房加派中西捕探。認眞巡緝。以絕匪蹤。而資保衛。法界捕房麥總巡前晚因風聞英界有罷市風潮。故即預傳通班探捕暨安南捕攜帶鎗械。分投防堵。通宵達旦。頗爲嚴密。

▲工部局之文告　英美工部局復於昨晚七時發出文告。遍貼通衢。其文如下。照得大衆不得聽信唆使不付租金。亦不得信從此事傳單。已經出示勸諭。住戶如欲減租。即請問房主。捕房已妥爲預防。於馬路保衛治安。以免騷擾。而維住戶生業。查關閉舖門實屬無用。應即照常營業。切切勿違。特示。

▲官商之勸告　昨日傍晚英讞員寶大令因恐各業仍未開市。復偕上海縣田令奉同商會董事等躬往英大馬路等處遍諭各店舖務各照常交易。靜候會商核辦云。

▲開市後之寧靜　昨日清晨租界忽然有停止交易之舉。一時人心惶亂。恐有暴徒乘機妄爲。詎昨日至晚平靜如常。毫無匪人暴動妄爲之舉。實爲難能。說者一由捕房稽察之嚴。而華民知識日增。自撫苦衷。毫無非禮動作。是亦居民不幸之幸也。

●公共公廨致總商會函

昨日捕房解到劉保昌刊發傳單勸大衆停付房租。經敝廨孫大令切商領事將劉交保。詎劉不願交保。致由捕房帶回。本日租界南京路及浙江路等處店舖相率閉門。由小門交易。除由敝處設法分投勸諭照常開門。並由捕房派遣通班探捕出外彈壓。以防流氓乘機滋事。一面切商領事先將劉保昌開釋。以順輿情。查市面凋敝。房客求減房租。原屬不得已之舉。迭經道憲暨貴會及敝廨分別勸諭房東酌量減租。敝廨向章欠租控案須滿三月者始准發封。發封之時如能於五句鐘內照付租洋。仍准免封。昨准英副領事來函。據各洋商稟請三月改爲一月。鄙力保護華民。惟必須範圍于情理之中。不能越于情理之外。減租與否。權在房東。停租不付。亦不免跡近勒措。且刊發傳單尤爲不合。孫大令商准領事將劉保昌交保。已屬煞費苦心。格外體恤。因劉保昌自不願保。致由捕房帶回。於人何尤。乃各舖戶相率閉門。殊非情商減租之道。據劉保昌供稱。從前房東有權加租。現在房客即有權減租等語。鄙人有最近之比例。譬如劉保昌開設饅首店鋪。從前饅首每隻售錢三四文。現在每隻售錢五文八文十文不等。如劉保昌所云。則店主有權加價。買客亦有權減價。猶有買客前赴該店以每隻三四文之價強購饅首。試問於情理合乎否乎。劉保昌能承認而甘受乎。推之各業。無不皆然。各商舖但一味要求減租。並不設身易地。返躬猛省。此端不戢。事變未已。鄙人實引爲深憂。商界不少明哲。當能見及於此。查現在閉門各店舖約分三種性質。一種爲實係欠租之戶。一種爲並未欠租隨同附和希冀減租之戶。一種爲殷實商舖深恐流氓乘機滋事因而閉門之戶。大約南京路一帶店舖殷實者居其多數。其隨衆一體閉門。半因防流氓滋鬧起見。並非爲要求減租起見。理合專函奉致。敬希貴會轉請各業商董切實分投勸諭各店舖一律照常開門。即欲要求減租。亦須向房東婉轉情商。不得過於激烈。別釀事端。其恐流氓滋擾隨即閉門之戶。亦請告以已派通班探捕出外彈壓。如有滋鬧情事。由敝處及捕房擔任保護。切勿驚惶自致紛擾。種費衙神。具叔公誼。十二月初七日

●請減房租之末路

請減房租事務所報告云。英美租界減租起議。不避危險。幾月矣。效果未見。而外界壓力。紛致書不勝書。今我南市請減之議。亦已一月。雖蒙長官一力担任。又蒙商會協力贊成。而昨日因讀上海縣告示並規條五則。竟是一方面說話。商民讀悉之下。人心尤爲惶惑。况北市風波屢見。不得已再求商會亟速主持。或可稍敉未來之風潮。豈知一再求見不得。一面[illegible]一線生機。危迫情形已達極點。故均請先將事務所解散。或分段各求房東格外施仁。從速減讓。而保危局。

●劉保昌上洋務局稟

前記劉保昌爲請減房租事。以傳單千張。工部局恐其煽惑人心。控由會審公堂。寶讞員提訊。斥釋。今日各商家罷市。後由寶讞員等致電督撫。請示一面于晚間五點鐘會同田令及各紳董前往各店勸導。一律照常開市。六句鐘劉保昌等又赴洋務局。具稟。其詞云。東爲商困急危。求減房租。不允。房東恃權。不顧大局。哀求恩准。迅賜勸諭減讓房租事。竊商等因商困如坐水火。實不能支。故再三具稟。屢蒙大人飭減。各商如望雲霓。又自向房東懇求。祇求房租減下。全體泥首。如稍能敷衍。各願容。光豈肯輕棄乎。今房東只顧金錢。不顧民命。以致昨控會審公堂。傳商民到案。商民苦苦懇求。經會審老爺不察時艱。反謂商民痴獃。不由分說。叱即交保。然商民等雖國家一小民。固知民富方能國强。今一家正在危急之際。市面毫無。卵之險。人民倒懸之苦。此非商等所能担。稱歎人所共知。是以不避斧鉞。不惜勞苦。欲先行減租。蘇通商困之路。與市面挽轉危險之機。一載以來。和平懇求。雖有人怒。怨請減房租。不力欲挺而走險。商民等總以極力勸解。昨小民劉保昌被押在案。故而激成衆怒。全體閉門罷市。今民又蒙捕房送小民至新署。放小民回家。祇得再求憲台大人俯念國家與市民。俱皆急急。不能趁各房東一已之私肥。傷全體之大局。恩准速勸減租。全體開市。商民雖以身碎骨。不足報効憲台大人於萬一也。實爲迫切上稟。

●駐滬川路公司內各幇函

頃接新泰厚來函云。此次三莊之事。公邀部憲並不書寫四川川漢鐵路字樣。查此次三莊所倒四川川漢路款。俱較各幇爲巨。向來商界成例。如遇追索倒欠。皆以款巨者爲首。鄙人接辦四川川漢鐵路公司會先事聯絡各幇協力進行。互相扶助。并曾親到錢業公所接洽一切。各幇並無異言。何以此次公邀部憲乃將四川川漢鐵路抹煞。切殊不可解。試問各幇代表敝公司是否三莊債戶。又試問敝公司與三莊糾葛未清。各幇能否遲行分攤。特此奉商。並請將不肯將敝公司列名理由詳細示復。

●城內對于減租風潮之警備

昨日滬北公共租界因商民求減房租一事相率停市。上海縣田令於午後接得公共廨員寶大令議商辦法。時適滬道劉觀察赴寧未回。當奉內諭。深恐匪徒乘間生事。特飭一路各局區並總工程局東南西三區等各派長警。無分晝夜。加意梭巡。一面又飭本縣田令添派差役分段巡查。上南商旅道轄中。又發電至江寗稟報觀察核示矣。

●道契抵銀之訟案

王金榮控沈炳臣騙銀一千兩一案。前午後由捕房解廨復訊。原告代表律師上堂譯稱。此案實因謝某之妻有道契一紙。托楊姓轉向沈[illegible]時領銀無着。並探悉契已被沈轉押與通運公司。急向追索。故沈即以合做沙遜買辦爲由。向王騙銀二千兩。始得將契贖還。迨王生意未成。知係受騙。已向沈追還銀一千兩。餘由沈等立據拔還。茲因向索游約。是以控追。並據見證謝杏生上堂證明。伊之審母將道契托抵情形。訊之沈延赫雷司律師到堂辯稱。原告既有拔據收執。即係華人錢債案件。請歸晚堂訊斷。孫襄讞諭曰。本委理各案。必先分明刑事民事爲宗旨。遂偕美海副領事入憩息間。磋商良久。旋復升座。判將騙案註銷。繼因華官擬將沈交保。着令照據按期拔還。因西官不允。相持半晌。仍飭將沈帶回捕房。候商明再核。

●祁冕庭君減租之熱心

滬商祁冕庭君以自產怡興記經租西門外萬生橋路市房原租十二元。今減收十元。因深知市面實情寥落。兼以各房主有實行減收七成者。故從明年正月起再減一元。實收九元。以順輿情。

●澄衷學堂畢業考試

澄衷學堂去歲畢業各生已蒙獎提學核准給獎。茲復舉行本屆畢業考試。自本月初六日起按日考驗一科或二科。上海縣田春霆。上海縣視學員楊月如。上海縣教育會會長龍門師範學堂監督賈季薌皆於昨日到校會考。並察閱以前各期成績。

●城內車輛通行之限制

一路巡警分局正巡官德爲照得城內通行車輛街道素稱狹隘。歲底大東門大街及廟前街等處往來行人異常擁擠。上年冬底曾經勘定路線。限止行車。諭飭遵辦在案。茲屆臘月上旬。亟宜查照前年辦法。酌量限止。示諭遵照。以免衝突。而利交通。並准城自治公所函請照案示諭等因到局。除飭一二兩區巡長巡士切實執行外。合就示諭各項人等知悉。自本月初十日起至除夕止。爾等在該處行駛車輛。務照後開各條。折轉繞行。其在限止各線。各車輛無得越入。如敢抗違。即由在巡長士拘解嚴究。罰懲不貸。其各凜遵。計開一大東門大街車輛。但准往西。不准往東。出城者應由他處繞行。一廟前街車輛。一至猛將弄口。但准往北。還添不准再向西行。一二三[illegible]段車輛往北者。但准轉西往舊錦牌樓。不准轉東進館驛弄。

城內

●縱竊吊取監守自盜案　丁元興冶坊主丁兆麟控執事黃鳳翔監守自盜。侵吞股本等情。由縣迭次訊供。將貨收禁。飭追在案。茲悉此案延宕到今。尚未理清。而黃一味抗延。至今未結。是以各原告又投蘇藩轅上控。求請提省訊追等情。業奉陸方伯批飭原縣將案卷先行解轅再核。

南市

●研訊拐案　前日工程局副探查悉集水街七十號門牌寧波婦人葉彭氏家藏有男女小孩三口。來歷不明。正欲拘解時。忽有小工楊扣子在彼處獲被拐失之五歲子小牛。因將所匿女孩寶珠寶寶等一併解訊。楊稱初一日在門口被人拐失。氏稱有韓美糖行客潮州人林定根所寄小牛寶寶男女兩孩。其餘女孩寶珠另由行夥施子苗所寄。欲帶至汕頭當奉。管押傳同買主質訊。繼由楊將城內魚行橋之拐匪陳雙喜之妻陳錢氏及葉彭氏之鄰居同黨陸明儉併案解送。判飭訊施供。寶珠年七歲。出洋七十元在法租界買與甲方王氏家。寶寶得由謝陳氏唐王氏爲媒。其實小牛係林姓所買。陳錢氏供由夫友沈姓向丁領同男孩小牛來家。由陸母三媽媽等說合。實與林姓爲子。得洋四十三元。事後分得媒洋一元。寶珠供父已病故。奉判一併留候。至法公堂移提媒証。及買主並補提拐匪陳雙喜到案訊究。小牛即給楊領回候示。

閘北

●保人受累　伏登雲作揖馬得豐至四路分局控稱前由馬薦保袁某合夥營業。詎袁被捲取洋五十元而逃。向馬理論。不認。當經黃正巡官質訊。判令收押。限交袁姓到案究辦。

●不還欠款　陳桂江投稟四路分局控木作頭陳章敏欠借款銀三百五十兩延不歸還。請追。昨經黃正巡官傳訊屬實。判令交保限十天繳銀。

英租界

●匪徒分別判押　吳沈氏等控吳阿二攫取金挖耳。又劉潘氏控沈寶章攫取金耳環。均由新閘捕房包探分別獲解公廨。奉寶讞會同德副領事訊實。判吳押西牢九月。沈押半年。期滿一併逐出租界。

●逼良爲娼　金寶林婦人鄧干氏近因來滬戒烟。被馬長林誘至蕪湖路華周氏花烟間逼令賣娼。因氏不願投訴捕房。捕頭即飭包探將氏與華鴻一併獲解公堂。請究。經中西官訊悉前情。判將華鴻交保。王氏留廨。俟其夫來廨再核。

美租界

●自取之咎　徐仁榮昨乘五十九號電車至西華德路下車。跌傷頭面。由捕車送同仁醫院醫治再核。

●二寶逃走　陳程氏昨報捕房云有女二寶年十七。寄養西藏路某氏家。前日忽然逃避。請爲查緝。

●流氓搶女人　趙福田住居唐山路。報稱有女年十六。被流氓蔡聚和硬來作媒不允。陳嫌在外揚言欲圖糾人强搶。請究。捕頭准予嗎捕拘案核辦。

法租界

●欠租私搬　大清銀行出店陳阿三前控房客王阿茂欠租二月。計洋十八元不付。私搬經公堂訊判押候料理。迄已多日。昨又解訊。仍判展限十四天料理。

●不安於室　楊周氏背夫私逃。控由公堂訊判發堂。期滿後仍令本夫楊裕卿領回。詎氏領回後仍不安於室。時向其夫滋鬧。反投捕房喊控被夫凌虐。計圖離異。茲經捕房查明實情。解廨請示司馬將氏申[illegible]

生育本藥…惻然憫之覓得至奇至效靈方名曰婦科一索必妊丹…一切婦科諸症服之無不應手奏效…外埠郵購信到回件售處在上海三馬路西市小菜園斜對面鼎豐里口新造廊門內錬雲大藥房啓

法大馬路新劇場

初八禮拜日超等全班一齊登台頭等正廳二角包廂三角二等一角

小子和　巴駱和　九本十本宦海潮

初八夜特請超等名角文武全班一齊登台

張桂軒　金菊花　小子和　長板坡　血淚碑

新裝電話一千七百五十二號

石路中迎貴茶園

初八日正廳一角特請京都超等文武名角一齊登台合演拿手好戲

張德俊　一盞燈　全本雙蝴蝶

初八夜正廳四角京都內城府真正超等全班文武名角改良好戲

八蜡廟　女奪狀元

新裝電話三千五百四十四號

法大馬路吉祥街口歌舞臺

歌舞臺佈景新戲

十二月初八日准演

三麻子　全本楊家將

十二月初八夜准演

月紅月　巧拿　陸蘭芬　傅國恩　得子

新裝電話一千另廿四號

商辦新舞臺

初八日特演上海醫院假座籌常年經費

包廂官廳二元正廳一元三層樓四角二等三角三等二角

八戲迷傳　三四本新茶花　二十世紀

十二月初八夜准演四齣好戲

三四本新茶花　二十世紀　黑籍冤魂

三馬路文明大舞臺

初八日頭等正廳三角二等正廳二角三層包廂二角特別包廂四角

洪恩寺　惡虎村　拉東洋車

初八夜二等正廳三角三層包廂四角頭等正廳六角特別包廂八角

溪皇庄　白蓮教母　呂月樵　新茶花

新裝電話五百九十五號

寶善街中丹桂雲記茶園

十二月初八日特請第一等文武坤角一齊登臺合演好戲

林云峯　清客串　翁梅倩　安殿寶　三教子　賣黃馬

十二月初八夜特請真正超等名角合演拿手好戲

白玉梅　張文奎　張艷　桂云峯　蝴蝶夢　四川奇聞　武十回

羣仙茶園

初八日特請頭等客串合演好戲

初七夜特請客串拿手好戲

禮拜一拍賣

奉法公堂諭　地皮　寶和洋行

拍賣預告

奉法公堂諭　壳件洋行

禮拜一拍賣

寶和洋行　銅床

禮拜一拍賣

回祿貨　魯意師摩洋行　始創自同治十三年即英一千八百七十四年

禮拜一拍賣

上等木器　魯意師摩洋行　始創自同治十三年即英一千八百七十四年

瑞和洋行

禮拜一拍賣

禮拜二拍賣

瑞和洋行　地產

禮拜一拍賣

魯意師摩洋行　始創自同治十三年即英一千八百七十四年

瑞和洋行

禮拜一拍賣　淨漬貨

京都天寶齋

嫩面玉容散

治牙痛斷根法

靈驗極速

眼疾無憂

譽目重明奇方

香盧藥室

崔製　哮喘氣急丹　春手成著

眞乃壽世金丹

請問試試化痰奇藥

廣東彭壽堂始創眞正順氣化痰止咳四寶牛夏露宮面可試痰化爲水各埠託辦必須郵局另函通知批發代售　另有定章

非洲樹皮丸

對於人身有絕大的關係

滋補樹皮丸功效

此乃非洲樹皮所製成　西國化學家試驗而得功能

提精神壯筋肉　補腎健陽固精增力常服能助肚腹筋

發力助食物消化腸迴多生精液　以潤大便

而得身壯力健之效果　如安坐不動則發力于下半部　是丸功力較大不可多服　每次至多不得過二丸最佳每飯前吞一丸日服三次開水送下必見奇效

一常人服之動强壯全身筋肉固腎健陽無遺精夢洩之弊　一文人常少運動少吸新鮮空氣以致胃呆便秘服之能健脾胃必得食量加增能大便滋潤之效　一動作勞力之人服之能手足輕便無腰腿軟之苦　一思慮過度精神消耗筋骨酸痛手足疲軟者服之能精神頓爽四肢活潑

價目　每瓶一元　每打拾元　託局函購原班同件　諸公光顧請認明全球老牌商標　每瓶附有値洋一角之認眞劵一張方是的眞

總發行所上海四馬路老巡捕房對門五洲大藥房及南京兩京各巨埠大藥房均有經售

西地雪花膠

上海南洋大藥房總發行所

魚肝油精丸功用錄

購者注意

總發行所上海四馬路五洲大藥房

活寶 人身之

人造自來血乃人身之活寶

人生百體所賴以生長者血也如血多則百體強壯血少則百體衰弱設遇血虛則百體自枯是故凡人身不能無血血者誠乃人身之活寶也然吾人欲究身壯力健之法常服各種補品而未得十分健壯者何也其故因我國理化未精藥物發明不知以多血為要義此一道素詳研究故自古迄今絕少 即吾身不強之由來也遲者神州睡獅抖擻初醒努力鼓盪我同胞之熱血奮振我同胞之精神能壯民力強國勢之人造自來血已經及時出現同胞凡有心虧血虛頭暈眼花陽萎精枯身虛腳腫白帶赤帶非之自然壯心經多血液我同胞凡購服自來血究有功效若何此則最易最明之確證也多服則血愈紅而人之體力愈健血氣漸充體質自固不覺寒冷矣又如患冷經痛經亦能並除自來血服之後則日漸增紅如吐血之患可以除根也然久服之心經壯而吐血之患又如瘧疾者立可除根不發自來血

價目 大瓶二元 小瓶一元二角 每打二十元 十二元

牌商標 每瓶附有值洋一角之認真券一張 五彩保證書 全球老

本方是的真 ○總發行所上海四馬路五洲大藥房並南北兩京及各埠大藥房均有經售

華醫生固髮藥

夫人孰不喜髮多且黑以作觀美

華醫生固髮藥無論男女髮稀頭髮鬆擦旬日滋潤異常以免少年白頭過早之患如蒙賜購請至上海

中國各大藥房均有代售

老晉隆洋行總經理

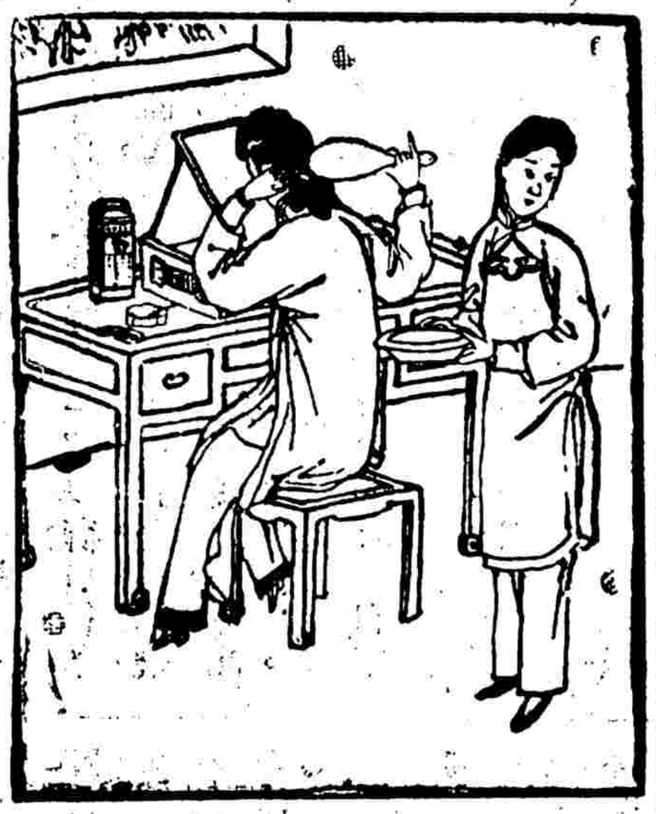

花柳毒門第一聖藥 奇效妥速

上海鍊雲大藥房秘製珠黃十寶搜毒丹

花柳毒症極妥極速惟倒天下有一無二真乃藥到病除之聖品患者無憂矣

此丹最靈最效善治男女楊梅結毒橫痃下疳白濁便毒不拘初起染久包可限日全愈倘被庸醫誤用升藥或服輕粉倒提之丸外敷雖愈其毒內留且必染妻妾貽子孫四肢酸痛甚至毒入經絡之十逢春必發有鼻爛頂穿遍身紅斑非得其法難能安全本主人存心研究鍊成珠黃十寶搜毒丹問世

以來治愈男女毒瘡何止數萬人凡患花柳毒者即將此丹服下立刻止痛消腫利便以火驗之可保永不復發照常仍可照常生育雖有殺人之症一服此丹奇功立見真治毒之聖藥也如不見信可立保單以昭信實

每瓶洋一元 小瓶洋八角 二瓶全愈 重者二料除根 另有珠黃八寶生肌散專治下疳蛀爛皮破如能內服外搽取效更快 上海三馬路西首小華園斜對面鼎豐里口鍊雲大藥房啓

印譜

西泠印社出版

周秦古鉨印譜 二冊二元 秦漢印譜 八冊四元 十六金符齋印存 四冊 西泠八家印譜 三十冊十六元 吳讓之印存 四冊 印譜四冊四元 楊龍石印存 …… 二冊二元 胡鼻山人印譜 二冊二元 …… 楊嶰鄧印譜 …… 山人印譜 …… 四冊四元

國朝書家書古今極眼彙刻 七冊二元 …… 布套八六元

經售處 上海商務印書館 中國圖書公司 文明書局 …… 廣東實記書莊 揚州世界分館 天津文美齋 蘇州瑪瑙經房 北京文明書局 總發所上海老閘北東首仁五弄西泠印社

止痛神藥

廣東彭壽堂始創真正玉樹神油專治內外百般痛症獨一無二之神藥

本堂秘製玉樹神油其止痛之神速無出其右 專治頭痛牙痛心胃氣痛肚痛喉痛筋骨痛 立刻其痛若失用治小火滾油燙傷刀鎗跌打損傷尤有藥到痛除起死回生之功

他如花柳毒門疽瘡疔瘡爛腳疥癬麻木半身不遂怔忡驚悸風寒頭痛眼風濕痹咳嗽等症悉皆靈效如神近有作偽之徒因此油實效異常價從其名式冒牌混售其貽害者自不淺本堂主真正玉樹神油一成和合假油及藥內服無效者則是假油故也此本堂此油輕者外搽重者內服根病用數錢而功效不見此用數分而內外悉治因其有真效者知其 不全不效者...

每瓶一元 如購十二瓶十元 小瓶減半 上海四馬路棋盤街首廣東彭壽堂啓

包愈立止遺精聖藥

京都大寶齋▲專治遺精▲武驗藏人服後安康▲此丸有中流砥柱之力▲鍊石補天之功▲確有真效可試

凡患夢遺滑精精竭腎虧者必因少年過多相火妄動恣情縱慾致生此症...

每合一元 每打十元 上海二馬路西興聖里 ……

上海滙豐銀行及虹口分行告白

……

全昌

精製中外金銀首飾鋼鑽珠寶眼鏡器皿現成業客

…… 上海二馬路西鼎馬路 蘇州閶門外馬路 電話一七零四

治愈白濁

……

能使氣象光華

馬退爾容 ○ 立除雀斑

……

肺部大將

助肺呼吸香膠

這是來助肺的大將 … 入口立能痰化喉嚨滋潤口角生香 … 健了呼吸勻了好起來的 … 許多滋養料 … 的香膠是萬萬不可不吃 … 的味美而甜氣香而易入口即化 … 之精液皆變為痰若不治之則身體決無健壯之期內臟養生 … 愈立化為水往下則由大便利出往上則吐出痰去 … 且肺自壯而呼吸自勻 … 肺體既壯則長

大自速

小箱二元 … 大箱四元 …

總發行所 上海四馬路 五洲大藥房 各埠大藥房均有經售

雜錄

都門識小錄（續）（旅京記者）

▲昨（廿八日）午後四時頃余行經地安門外東城根遙見有黃色大轎一頂迤邐而（監國回邸）前後導從騎護擁者亦百餘人前導者呼除行人悉令垂首站立兩旁往來車馬悉令止住車中人亦令出而站立各皆屏息聽令惟譏忽一郵差御自行車至前導亦呼止止該郵差答飛送快信例不停止言畢一馳而去噫此者可能盡其職不畏强禦者已彼流人之畏葸闒茸首鼠兩端者對此能不愧死

前有交陵支部公文一件該文件者未到飭差遲延途中由蘇拉知領班轉飭役片送步軍統領衙諭各廳區該役無送公文之職不究飭送差役那法欄塗且一人盜犯有名又非莊票欵失天下本日擾竟是

國報辮髮便於射一語與數友聚飲於廣和居胡究其理甲友曰騎馬箭防傾跌以髮辮繫於馬尾故曰便乙友曰大凡騎馬者必用鞭執矢無法持鞭髮辮殆取以代鞭便也丙友曰以髮辮鞭馬豈畏張甲丁友曰傾跌而髮辮掣尾驚逸人必被馬拖死烏乎乙爭不解一老堂倌旁笑吾旗人舊制也今不講久矣吾國初時在關外騎射即以髮辮當弓箭能殪人於百步之外所臂弓今羽箭弓乃漢人舊制非吾旗人舊制言未竟而諸友之爭悉解余笑曰諸君之見識不及一老堂倌今而後當奉走卒爲神師矣一友曰然則胡思敬之見識不過一老堂倌之見識耳宜吾輩之不及也合座爲之賧然

●阿麼樓駄樓詩談（三昧）

選而後詩人蹟於辭障唐初猶蹈故轍迨李杜諸公起而振之風氣一變遂開盛唐而成康莊此盛唐所由稱也李白之樂府五七古七絕均推絕唱惟七律不甚經意杜甫之樂府五七古五七律亦均推絕唱惟絕句不甚經意

少陵有冬暖鴛鴦病之句新巧異常極似中晚唐人語此老眞無所不能賈至詩風格渾厚五古若冊命朔方一篇直是時事韻頗老杜餘篇亦復卓卓大歷十子李端盧綸吉中孚韓翃錢起司空曙苗發崔峒耿湋夏侯審以韓錢李爲最盧司空次之崔又次之餘皆等諸自鄶韓翃詩淸而不弱麗而不蕪晉節諸亮情韻纏綿諸體皆工應爲十子之冠明邊貢徐禎卿專學此派徐又飾以靑蓮面目便與何李并駕漁洋近體亦多效之學者旣難追琢盛唐不若研摹此派錢起郞士元齊名郞詩意本語淺篇無牛趣實不逮錢也錢詩才調無兩洗鍊

學靑蓮者防其剽滑當於恣肆動宕中含沈靜之氣有超雋之筆方是謫仙人面目彼粗豪怪誕爲靑蓮家法者未免走入魔道若任華盧仝劉乂輩是也明人劉靑田一代詞宗酒忽作一鬼詩郭定襄亦一時健者酒忽作詠梟詩皆畫靑蓮之貌而失其眞者粗豪怪誕與任華輩何殊謂之魔道誰曰不然

少陵以前諸名家大都體勢綿密格調穩到鏤景物描寫風華至少陵出舉家國興亡人倫離合之感一一見之於詩得變風變雅之遺意故有詩聖詩史之目當時實爲變體後世遂稱正宗元遺山詩憐渠直道當時事不着心源傍古人是眩少陵今美

亦絮其佳處眞王孟遺音惟七古七律稍次李端五七古情致纏綿五律多於七律佳製亦夥其王敬伯歌喩慨新奇歌亦流麗宛然齊梁樂府憶錄如下云妾本舟中女聞君江上琴君初感妾意妾亦感君心遂出合歡被同爲交頸禽傳杯惟畏淺接膝猶嫌遠侍婢奏箜篌女郞歌宛轉宛轉怨如何中庭霜漸多霜多葉可惜昨日非今日徒結萬重歡終成一宵客『接膝猶嫌遠』五字與古樂府之『羞澀佯牽伴』常理之『小胆空房怯』同一體會入微

湖[illegible]至於此極耶[illegible]

花々絮々

▲余見日本今六歲矣甫二歲而能識字去歲年假歸每夕爲之講歷史畝則及開學時自上古至庚子之亂居然粗知大略詢以朝名人名歷歷不爽今歲挈之至滬偶見地圖必索問應意答之本國及五洲大勢又復了了今聞人紛紛剪辮則曰明朝本無辮也吾輩復其初耳見鐵公雞戲劇中有洪秀全楊秀淸旗則曰洪楊漢族人也故亦無辮見玩物中有旭日旗者則曰此日本貨也見馬路中印捕則曰此印度人國已亡矣其歷史地理智識如是然予深憂之蓋恐小時了了大未必佳也且幼稚教育不宜授以歷史地理諸學以其於生理有礙故世有愛兒者其知之（琴兒）

▲文生於情自近人以文字爲應酬之品而文情以凋偶得一二眞摯之作便爲人所傳誦甚矣文運之衰也香山何翩庭觀察繳章以道員筮仕金陵今年歸葬其尊人葬事畢輿其同母兄感微疾先後卒滬陽宋敦甫觀察康復輿何交甚摯挽以聯云十三年往事曾於此扶叔觀以歸重到已傷神更何堪五步增悲二難併命四千里遠來豈惟是抱人琴之痛九原應鑒我終不負弟兄交誼生死盟言此足以增友生之重矣（拾得）

▲單刀匹馬馳騁於槍林彈雨之中遇敵便殺如入無人之境不亦快哉▲議會場中民賊畢集轟然一聲天崩地拆一般蠹民之賊皆碎屍萬段不亦快哉▲旣滌日的將生平復仇之素志侃侃而道歐畢剛慷慨登斷頭台不亦快哉▲國愁家恨紛至沓來登高山絕頂快哉▲無人之處放聲痛哭不亦快哉▲見不可理喩之八郞以老拳飽之不亦快哉▲做和尚苦不得食酒肉一日毅然破除俗例左手提一壺濁酒右手挈一臂熟狗肉大嚼大不亦快哉▲將頭上煩惱絲毅然剪去攬鏡自照似我非我不亦快哉▲冷水浴和[illegible]頭不亦快哉（鵑）

商情

股票

昨日股票現盤

藍格志買	一百十六兩
司買得買	一百十兩
古拉客倫磅買	十四兩
英特吃買	二兩一錢
公和祥買	九十七兩半

匯票

英倫電匯	二先令五辨士七五
現匯	二先令五辨士八一二五
電匯四個月票	二先令六辨士
買進四個月匯票	二先令六辨士三一二五
銀行又六個月匯票	二先令六辨士半
匯豐四個月定貨	二先令六辨士四三七五
帶根六個月定貨	二先令六辨士六二五
法國電匯	三佛郎十三分
四個月電匯	三佛郎十八分
德國電匯票	二馬克五十三分半
四個月匯	二馬克五十九分
美金電匯票	六十個零一二五
四個月匯美金	六十二個
香港匯票	七十四分七五
日本金洋	八十二分
日本三十日期	八十一分二五
印度匯票	盧比一百八十四個半

查倉單

麥加銀行 銀六十六萬 洋三十七萬 拆無 匯豐銀行 銀二百七十七萬 洋一百三十五萬 拆四萬 德華銀行 銀一百九十萬 洋十九萬 拆 正金銀行 銀一百三十三萬 洋五十二萬 拆 [illegible]勝銀行 銀二十六萬 洋十八萬 拆 通商銀行 銀二十六萬 洋十八萬 拆 東方銀行 銀二十五萬 洋二萬 拆 花旗銀行 銀二十七萬 洋十六萬 拆 華比銀行 銀三十一萬 洋十七萬 拆 和蘭銀行 銀六十三萬 洋廿四萬 拆 大清銀行 銀二十萬 洋三十二萬 拆 各莊 銀一百五十萬 洋一百五十萬

金市

錢市

現貨赤金	三百九十二兩
沙金合赤	四百零一兩
足赤條金	四百九十九兩五
大條銀	廿五辨士一八七五
英洋	早市七錢二分三厘 午市七錢二分九二五
龍洋	七錢四分六毫二
小洋	早市六錢八分二毫 午市[illegible]
銀拆	一百六十七千五
銅元	一百五十三千
市錢	一千二百八十
衣牌	七錢四分八
洋找	十千
錢找	九錢
本洋	

蘇州洋市

規價補水紋	九百念六兩半
合申	九八元一千兩
洋厘	六錢九分六厘二五
銀拆	一錢半

寧波洋市

規價洋	一百三十五元七角六分
合申	九八元一百兩
洋拆	
轉帳	

米市

昨日米市去路平平到貨共計十餘號價仍堅定機元略提照此天氣米價乃有增無減之象也今抄各盤於後

常熟高粳白新	七元八角
又 高白新	七元四角
又 高粳白元	八元二角
又 高白元	七元九角
無錫高粳白新	七元八角
崑山高白新	七元三角
黎里高白新	六元九角
角里機白新	七元一角
松江高機新	七元五角
泗涇高白米	六元八角
北尺高白新	七元零五分
周莊高白米	七元九

油市

昨日由客帮開出鳥牛豆油三十件十二兩二錢本街開出夾生一百件十一兩零五分～夾倉豆油三十件十一兩泊豆油四十件十兩零四錢廠家船牛籽油五件十一兩五錢鄉莊夾中餅七百片二兩二錢二分六到船青口抵羊一隻裝來生油八百件豆油籽油市面平平生油略看疲

花衣

通州	念九兩八錢
太倉	念九兩六錢
火機	念九兩四錢
四牌	廿九兩
上海	念八兩六錢
統花	廿八兩四錢
南路子花	十四元五角
北路又	十五元

進出口輪船

十二月初七日進口輪船禮拜六

江天	由寧波	招商總局
立大	由寧波	立興洋行
甬興	由寧波	寧紹公司
建平	由秦皇島	開平公司
廣濟	由烟台	招商總局
紹興	由烟台	太古公司
長安	由長江	鴻安公司
致遠	由香港	招商總局
桂林	由烟台	太古公司
筑后丸	由長崎	郵船會社

十二月初八日出口輪船禮拜日

新濟	往長江	招商總局

十二月初九日出口輪船禮拜一

大安	往通州揚州	大達公司
南陽丸	往長江	日清公司
北京	往寧波	太古公司
甬紹	往寧波	寧紹公司
江新	往長江	招商總局
廣濟	往烟台	招商總局
德生	往汕頭香港廣東	怡和洋行
長安	往長江	鴻安公司

十二月初十日出口輪船禮拜二

德和	往長江	怡和洋行
致遠	往香港	招商總局
筑后丸	往長崎門司神戶橫濱	郵船會社
西江	往青島	阜寶洋行
大通	往長江	太古公司
威陞	往廣州	怡和洋行
大吉丸	往長江	日清公司

十二月十一日出口輪船禮拜三

金陵	往長江	太古公司
四川	往威海烟台大連	太古公司
鎮安	往香港廣東	太古公司
可貴	往寧波舟山石浦海門	錦章洋行
大貞丸	往長江	日清公司